una beauty Artist di
SHISEIDO
è a tua disposizione
per dimostrazioni e consigli
dal 18 al 23 febbraio
PROFUMI
Servetti
in via Rodi 1

36 PAGINE, TUTTOSPETTACOLI

Sabato 16 Febbraio 1980
Anno 112 - Numero 44

STAMPA SERA

LOTTO Pagina 2

QUOTIDIANO DI INFORMAZIONI - Torino, via Marenco 32 - Tel. (011) 65.681 - Codice di avviamento postale 10100 - Spedizione in abbonamento postale (gruppo 1/70) - Lire 300 (arretrati il doppio)

professionalmente

Organizzazione
di servizi immobiliari
per acquisti,
vendite,
transazioni,
consulenze.

EDIL-CASE
I tuoi beni venduti bene.
Corso Vinzaglio 29, Torino Tel. 548154

### Cagliari - Forse sgominato gruppo terroristico

# SPARATORIA

## Due feriti, otto arresti

**CAGLIARI — Otto persone arrestate, due feriti, forse sgominato un «nucleo indipendentista armato sardo». L'operazione di polizia è ancora in corso. E' già stata setacciata l'intera zona del porto di Cagliari. Gli agenti si avvalgono anche dell'aiuto di cani-poliziotto per ritrovare le tracce di una ragazza che, pur ferita al capo, è riuscita a dileguarsi.**

Tutto è cominciato ieri pomeriggio, ma la dinamica degli avvenimenti è ancora molto confusa e il riserbo della Digos non ha finora permesso di verificare le voci e le illazioni che si sono diffuse.

A quanto risulta dalla prima ricostruzione, la vicenda sarebbe iniziata con il fermo di cinque giovani «sospetti». Accompagnati in questura, due di questi, Giulio Cazzaniga e Marco Pinna, sarebbero stati trattenuti. Mentre gli altri tre si allontanavano, il terminale del ministero degli Interni segnalava agli agenti che anche questi ultimi avevano precedenti penali.

Una pattuglia si è quindi avviata per raggiungerli. Ma al momento del secondo fermo, uno dei tre (secondo la versione della polizia) estraeva una pistola e cominciava a sparare. Gli agenti rispondevano al fuoco. Nel conflitto rimaneva ferito ad un piede un militare di leva che si trovava occasionalmente nei paraggi. I tre, invece, riuscivano a fuggire, anche se la ragazza che faceva parte del terzetto rimaneva ferita leggermente al capo.

E' subito scattato l'allarme e l'intera zona tra il porto e la stazione ferroviaria è stata «setacciata». Sono state fermate decine di persone. Uno dei tre fuggitivi, Mario Francesco Matta, è stato arrestato mentre si trovava in casa della fidanzata. Altre cinque persone, quattro ragazze e un giovane, sono state arrestate durante la notte.

Gli agenti hanno fatto irruzione nell'alloggio in cui i cinque dormivano e hanno trovato una pistola «Luger» e numerosi proiettili.

Nel tardo pomeriggio di ieri, inoltre, una telefonata è giunta al centralino del quotidiano *L'Unione Sarda*. «*Qui combattenti rivoluzionari sardi* — ha detto una voce maschile —. *Rivendichiamo noi il conflitto. A morte il colonialismo. Lotteremo per una Sardegna libera e indipendente*».

La vicenda ha numerosi lati ancora oscuri. Non si spiega come mai, ad esempio, i tre giovani siano stati rilasciati dopo il primo fermo senza attendere i risultati del terminale del ministero dell'Interno. Non si spiega, inoltre, dove i tre si siano procurati la pistola, visto che erano appena stati perquisiti.

### Congresso dc

## Arnaud attacca Zaccagnini

ROMA — *Prima «bordata» contro l'apertura di Zaccagnini a un dialogo senza pregiudiziali ideologiche con i comunisti. E' partita stamane, alla ripresa dei lavori congressuali dc al Palasport, da Gian Aldo Arnaud, piemontese, fanfaniano. Arnaud è stato durissimo nei confronti della relazione Zac. Ha parlato di discorso lacunoso, privo di chiarezza e ha respinto i tentativi di «uniformità mistificatoria ed emotiva». Fischi ed urla si sono levati dagli spalti. Arnaud ha replicato polemico: «Ho capito, ho detto male di Garibaldi».*

*Dei comunisti, Arnaud ha detto, senza mezzi termini, che «Non possono essere considerati una forza politica come le altre; sono un partito che intravvede nella strategia dei piccoli passi un modo per una trasformazione socialista della società, difficilmente reversibile». E ha aggiunto: «Oggi non si parla più solo di solidarietà programmatica con il pci, ma di solidarietà politica con al fondo del tunnel un'intesa di governo con i comunisti. A questo punto, non c'è spazio per furbizie, silenzi, ambiguità».*

• A PAGINA 2 •

## FORNOLOSA

### Torna il sole dopo 144 «notti polari»

• A PAGINA 7 •

## CARO VITA

### Scatto record +3,3 per cento

**ROMA — L'indice dei prezzi al consumo per le famiglie di operai ed impiegati, cioè il costo della vita, è salito del 3,3% a gennaio 1980 rispetto al mese di dicembre del 1979. E' uno scatto record. Lo rende noto l'Istat, aggiungendo che l'aumento è da attribuire per l'1% all'incremento dei prezzi dei prodotti petroliferi, delle tariffe elettriche e telefoniche.**

**All'incremento di gennaio hanno contribuito il settore alimentazione con +1,9%, abbigliamento con +0,3%, elettricità e combustibili con +14,7%, abitazione con +5,9%, beni e servizi vari con +4%. Nel corso del 1979 gli incrementi percentuali mensili sono stati: gennaio +1,9, febbraio 1,5, marzo 1,2, aprile 1,6, maggio 1,3, giugno 1, luglio 0,9, agosto 1, settembre 2,5, ottobre 2,3, novembre 1,3, dicembre 1,6. Rispetto allo stesso mese del 1979, l'incremento è stato del 21,4%.**

### OGGI SPORT DA LAKE PLACID E DA NAPOLI

## Slittino d'oro per gli azzurri?

L'italiano Haspinger in azione

## *Italia-Romania* (Tifosi davanti alla tv)

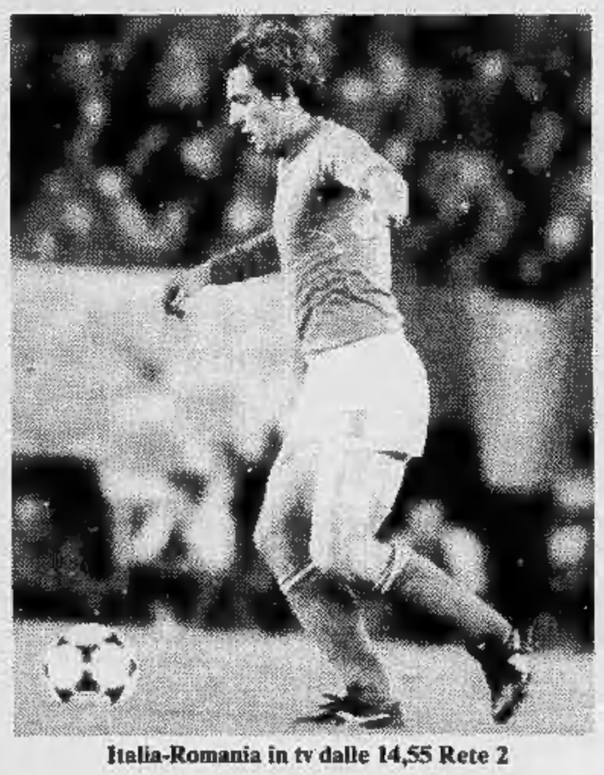

Italia-Romania in tv dalle 14,55 Rete 2

## Quasi esauriti a Torino i biglietti per Mosca

• TUTTI I SERVIZI NELLO SPORT, ALLE PAGINE 29 E 30 •

### La proposta di Zaccagnini al congresso democristiano

# Il pci nel governo: è caduto il veto ma occorrono «molti chiarimenti»

DAL NOSTRO INVIATO

ROMA — Quando Zaccagnini ieri sera ha detto che, per ora, la democrazia cristiana non può assumersi la responsabilità di un governo con il pci, ma neppure si sente in grado di respingere questa ipotesi «*pregiudizialmente*», nel Palasport dell'Eur si è levato un applauso. Non particolarmente convinto, ma significativo: anche se, per la verità, il consenso proveniva più dal pubblico delle gradinate che non dalla platea dei delegati — quelli che voteranno — dove si notavano larghe «aree di silenzio».

L'ulteriore apertura di dialogo verso i comunisti, naturalmente, non significa che il segretario sia senz'altro per un governo con il pci. E' però un fatto nuovo di rilievo sul quale si misureranno, a partire da oggi, i capi delle varie correnti. Quanti la pensano come Zaccagnini? E' l'interrogativo di fondo di questo XIX congresso; e la risposta condizionerà la scelta del nuovo leader.

Le prime reazioni della base sono state contrastanti. «*Non ci crediamo*», ha gridato qualcuno dopo che Zac aveva appena parlato di «*evoluzione*» in senso democratico del pci. «*Fanatico*», lo hanno subito zittito altri. Applausi e controapplausi. Tanto che l'oratore ha dovuto intervenire più volte: «*Calma, stiamo ragionando, aspettiamo a trarre conclusioni affrettate*». E ha continuato a macinare l'interminabile relazione.

Alla pagina 158, quasi al termine, Zaccagnini, che parlava ormai da quattro ore, è stato sopraffatto dalla fatica. E' impallidito, la voce si è fatta fievole, hanno dovuto sostenerlo per evitare che crollasse a terra. E' stato un momento di grande tensione. Il pubblico è scattato in piedi: «*Basta, basta, fatelo riposare*». Sul palco i dirigenti democristiani si sono stretti intorno a Zaccagnini (solo Donat-Cattin è rimasto ostentatamente seduto al suo posto). «*Ho finito, ho stancato voi e mi sono stancato anch'io*», ha mormorato il segretario tentando di sorridere e, con ostinazione, ha voluto concludere un discorso che ormai nessuno ascoltava più.

Le 161 cartelle con cui Zac ha aperto i lavori sono state una vera e propria «storia» del partito dal '76 a oggi. Tutti i problemi che travagliano la vita italiana e internazionale sono stati toccati.

● **La questione comunista** — Le prospettive sono incerte, ha detto. Tuttavia «*noi non possiamo assumerci la responsabilità di accogliere la proposta di un governo che preveda, senza chiarimenti (sulle questioni di politica interna, economica e internazionale), la partecipazione comunista al governo; ma non possiamo nemmeno assumerci la responsabilità di respingerla pregiudizialmente, senza una preventiva verifica dell'esistenza di condizioni politiche che riteniamo irrinunciabili*». In pratica, un rilancio della proposta repubblicana di un «grande negoziato» fra tutti i partiti.

● **Caduta della solidarietà nazionale** — E' il pci che «*ha interrotto questa esperienza*». E, con la drastica alternativa, «*o al governo o all'opposizione*», non «*ha consentito la formazione di un'altra stabile maggioranza*».

● **Il governo Cossiga** — «*Pur in una situazione estremamente difficile e delicata ha saputo fronteggiare negli ultimi sei mesi l'emergenza*».

● **I socialisti** — Hanno «*ricomposto la loro unità interna su un giudizio politico che considera conclusa l'esperienza dell'attuale governo*» e rilanciato una proposta di governo d'unità nazionale. Una posizione che «*obiettivamente ha rafforzato il pci*».

● **Pentapartito (dal pli al psi)** — «*Una valutazione realista induce a ritenere questa forma di governo ormai impraticabile*».

● **Le elezioni di primavera** — «*La battaglia si preannuncia difficile e impostata da parte di alcuni partiti della sinistra in chiave decisamente antidemocristiana, con ipotesi di "grande sinistra"*».

● **Politica economica** — L'economia di mercato resta «*il punto di riferimento per la dc, fondamento insostituibile di libertà*». Apprezzamento per la strategia sindacale dell'Eur (contenere le richieste salariali per rilanciare gli investimenti). Invito a regolamentare gli scioperi nei settori pubblici.

● **Situazione internazionale** — Troppe «*minacce*» (Afghanistan, Iran, Cambogia, dittature in America Latina...) turbano l'orizzonte. Missili: il pci «*sbaglia di grosso a pensare che la scelta di accettare gli armamenti nucleari Usa sia stata frutto di imposizioni esterne*».

● **Terrorismo** — La dc «*ha pagato un alto tributo*». Non ha mai pensato di «*criminalizzare il dissenso, ma una democrazia debole sarebbe travolta dalla spirale di violenza*».

● **Tragedia Moro** — Il leader scomparso è stato commemorato in apertura in seduta da Gonella. Ogni negoziato sarebbe stato «*incompatibile con la sopravvivenza stessa dell'ordinamento repubblicano*».

**Roberto Beltato**

● **CONGRESSO DC - Donat-Cattin con Rumor e Colombo** — Il gruppo di Forze Nuove ha annunziato che la corrente farà cartello con gli amici di Colombo e di Rumor. Il cartello è già orientato verso la elezione del segretario politico, da parte del consiglio nazionale.

## Il giudizio degli altri partiti

**PCI** — Secondo Chiaromonte è positivo il fatto che sia caduta, nel discorso di Zaccagnini, la pregiudiziale negativa a un governo con il pci. Ma «non c'è una scelta chiara per la soluzione della crisi». Anzi, si «affastellano ostacoli di vario genere alla formazione di una maggioranza di emergenza». Nessuna riflessione, infine, sulle responsabilità della dc.

**PSI** — Il segretario Craxi approva l'indicazione di un negoziato «senza pregiudiziali». Per il resto, però, «non è emersa una proposta compiuta; solo mezze proposte, ma tanti mezzi non fanno un intero».

**PSDI** — Per il segretario Longo vi sono «insufficienti giudizi autocritici». Inoltre, «dato che il pci non è in grado di abiurare l'Urss, la proposta politica di Zaccagnini è estremamente debole». Liquidare la possibilità di un governo pentapartito «è un errore».

**PRI** — Positivo il giudizio del segretario Spadolini perché la relazione «fa propria, nella sua essenzialità, la proposta repubblicana per un confronto programmatico» fra tutti i partiti.

**PLI** — Scettico il vicesegretario Biondi: «Zaccagnini ha aperto un congresso democristiano che difficilmente potrà raggiungere conclusioni nette e inequivocabili». In questo caso i liberali «rimarranno sulla linea di combattimento».

**PR** — Cicciomessere: «Zaccagnini annuncia una strategia preelettorale che mira a mantenere il pci a bagnomaria, ottenendo magari qualche altro voto di fiducia gratuito. E' una posizione amletica che consentirà anche ai comunisti di giocare la loro parte di opposizione per tentare di tamponare la fuga di voti e di credibilità».

## Le notizie di oggi

● **Bierre rivendicano** — *Con un volantino fatto trovare ieri nella toilette di un bar in via del Tritone a Roma, le Brigate rosse hanno rivendicato l'assassinio del prof. Bachelet. Sul fronte delle indagini nessuna novità.*

● **scioperano gli studenti** — *Oggi sciopero nazionale degli studenti medi proclamato dalle organizzazioni di sinistra, contro la mancata riforma dei decreti delegati.*

● **Metrò a Roma** — *Da stamane è in funzione a Roma la linea metropolitana,14 chilometri, che collegano la via Anagnina al quartiere Trionfale, attraverso il centro storico. La realizzazione giunge dopo 20 anni di attesa e 20 di lavoro.*

● **Condannato ex parlamentare msi.** *Nicola Cotecchia è stato condannato a dieci mesi dal tribunale di Milano perché ritenuto colpevole di truffa aggravata ai danni dei familiari dell'agente di p.s. Antonio Marino, assassinato il 12 aprile 1973 durante una manifestazione di estremisti di destra.*

● **Si associano gli eroinomani.** *Un centinaio di giovani che normalmente fanno uso di stupefacenti, a Lodi e nel circondario, dopo la morte di un ragazzo di 16 anni, Enzo Piccoli, hanno costituito una associazione di tossicodipendenti, e si sono proposti di raccogliere del denaro per fornire quantomeno delle fiale di morfina.*

● **Evaso catturato.** *La polizia di Alessandria ha arrestato a Poirino (Torino), un pregiudicato evaso dal carcere di Acqui Terme il 26 agosto dello scorso anno. E' Vincenzo Lo Vecchio, di 21 anni, detenuto per sfruttamento della prostituzione e condannato dal Tribunale a cinque anni di reclusione.*

● **Commissione dell'Onu anti-Scià.** *Della commissione d'inchiesta che sarà nominata oggi a New York per arrivare alla liberazione degli ostaggi di Teheran, faranno parte personalità di Siria, Algeria, Bangladesh, Venezuela e Francia.*

## ESTRAZIONI DEL LOTTO

| | | | | | |
|---|---|---|---|---|---|
| Bari | 62 | 74 | 14 | 26 | 48 |
| Cagliari | 35 | 77 | 84 | 4 | 30 |
| Firenze | 89 | 8 | 51 | 44 | 57 |
| Genova | 8 | 40 | 52 | 55 | 3 |
| Milano | 37 | 71 | 54 | 73 | 26 |
| Napoli | 76 | 60 | 72 | 1 | 47 |
| Palermo | 67 | 19 | 53 | 40 | 71 |
| Roma | 25 | 19 | 3 | 33 | 81 |
| Torino | 51 | 21 | 17 | 35 | 62 |
| Venezia | 86 | 6 | 47 | 25 | 73 |

**Colonna dell'Enalotto**

2X2 1X2 21X 2X1

STAMPA SERA
**Sandro Doglio**
*direttore responsabile*

Editrice **LA STAMPA** S.p.A.
**Presidente** Giovanni Giovannini
**Amministratore Delegato e Direttore Generale** Umberto Cuttica
**Consiglieri** Vittorino Chiusano, Carlo Masseroni, Cesare Romiti
**Sindaci** Alfonso Ferrero (presid.), Pierluigi Bertola, Secondino Riolfo

© 1980 Ed. LA STAMPA S.p.A.

CERTIFICATO N. 184 DEL 19-3-1979

### New York - L'accusa del procuratore

## L'avvocato di Sindona minaccia un testimone

NEW YORK — Sindona fa minacciare i testimoni pericolosi? Sembra di sì, almeno secondo il sostituto procuratore distrettuale John Kenney, che ha reso noto ieri sera d'aver trasmesso in giornata al giudice del processo contro Sindona, una comunicazione dalla Svizzera da cui risulterebbe che uno dei testimoni previsti, ha ricevuto minacce da uno degli avvocati del finanziere italiano.

L'avvocato in questione, Steven Stein, ha smentito logicamente, di aver rivolto minacce al potenziale testimone, l'ex direttore generale della banca Amincor di Michele Sindona, Carlo Marca.

Secondo il procuratore Kenney, l'avvocato Stein avrebbe indotto Carlo Marca a non venire a deporre al processo Sindona. Questa informazione gli era stata data per telefono, dalla Svizzera, dall'avvocato di Zurigo dr. Schneiter che rappresenta Carlo Marca.

Il procuratore Kenney vorrebbe interrogare a New York, Carlo Marca a conforto della tesi d'accusa secondo cui Michele Sindona diresse alcune transazioni attraverso la banca Amincor di Zurigo (di cui Marca era direttore generale) per impadronirsi di 15 milioni di dollari della Franklin National Bank, per il cui fallimento nel '74 viene ora processato, e per dirottare fondi dalle sue banche a Milano.

Ha detto il procuratore Kenney al giudice Griesa: «*Mr. Stein ha detto che sarebbe meglio che mr. Marca scomparisse e non venisse a New York. Stein ha detto che se Marca venisse a New York per testimoniare, gli avvocati di Sindona si procurerebbero documenti di banche svizzere e indagherebbero su ogni franco svizzero guadagnato da mr. Marca stesso.*

### All'ambasciata Usa in Iran

## L'esercito sostituirà gli studenti?

KUWAIT — Il presidente iraniano Bani Sadr avrebbe ottenuto dall'*ayatollah* Khomeini l'autorizzazione ad allontanare dall'ambasciata americana gli studenti che la occupano da alcuni mesi, e ad affidare all'esercito il controllo degli ostaggi. E' quanto scrive stamane il quotidiano kuwaitita «Al Wattan» in una corrispondenza da Teheran.

Bani Sadr, aggiunge il giornale, ha avuto ieri un colloquio di venti minuti con Khomeini tuttora ricoverato in ospedale. All'Imam il capo dello Stato ha illustrato gli ultimi sviluppi della situazione interna del Paese.

### Nonostante un lieve miglioramento

## Preparativi a Belgrado per la tomba di Tito

BELGRADO — *Nonostante il miglioramento segnalato ieri dai medici nelle condizioni generali di Tito, a Belgrado non ci si illude che il Presidente jugoslavo possa vivere ancora a lungo. Lo ha detto ieri persino il ministro delle Informazioni Ismail Bajra, esclamando davanti ai giornalisti: «Non si è mai sentito che qualcuno sia vissuto mille anni. Noi jugoslavi non siamo diversi dagli altri».*

*Ma soprattutto la conferma della fine imminente sembra venire dal fatto che questa notte, nella capitale, alla luce delle fotoelettriche, squadre di operai hanno lavorato intensamente in un terreno vicino al museo di Tito, dove da tempo si dice che potrebbe trovare sepoltura il Presidente. Un fotografo della stampa occidentale ha ripreso la scena, ma la pellicola gli è stata sequestrata ed egli è stato fermato dalla polizia per sei ore.*

*Ieri squadre di operai erano state viste far pulizia nei viali e nelle aiuole di Belgrado vicine alla residenza ufficiale del presidente Tito.*

*La radio continua a trasmettere musica seria, anche sulla lunghezza d'onda riservata alle canzonette più in voga.*

*La zona del quartiere, in cui ieri sono state fatte pulizie è quella in cui, alla morte di Tito, passeranno ripetutamente le personalità straniere invitate ai funerali.*

*Il museo di Tito, che ufficialmente si chiama «Museo del 25 maggio» contiene i cimeli della lunga vita pubblica del Presidente.*

## Così pagate le pensioni

**ROMA — L'Inps ha reso noto che, essendo ancora in corso le operazioni di rinnovo degli ordinativi di pagamento, le seguenti pensioni saranno poste in pagamento secondo tale calendario:**

**1) pensioni di invalidità dei lavoratori dipendenti con numerazione inferiore a 60 milioni intestati a titolari di più pensioni o variate nel corso dell'anno '79: in pagamento dal 23 febbraio;**

**2) pensioni di invalidità dei lavoratori dipendenti con numerazione superiore a 60 milioni intestate a titolari di più pensioni o variate nel corso dell'anno '79: in pagamento dal 25 febbraio;**

**3) pensioni dirette dei lavoratori autonomi (artigiani, commercianti e coltivatori diretti) con numerazioni superiori a 80 milioni intestate a titolari di più pensioni o variate nel corso dell'anno '79: in pagamento dal 26 febbraio.**

## Ergastolo confermato a minorenne

MILANO — Per la prima volta in Italia un ergastolo è stato confermato in tutti e tre i gradi di giudizio dalla corte di assise sino alla Cassazione a un minorenne. Il condannato a vita quando aveva appena 17 anni, si chiama Abramo Leone, fu protagonista unitamente ad un complice di 23 anni, Biagio Iaquinta, di uno dei più efferati delitti.

Il Leone e il Iaquinta agirono infatti per vendetta nei confronti di un maresciallo di polizia, Antonio Mascione, del quale erano informatori e dal quale con tutta probabilità avevano ricevuto un compenso forse minore a quello che essi si aspettavano. Sta di fatto che il 14 giugno del '75 i due giovani entrarono nell'abitazione del maresciallo e violentarono la moglie Luisa Fantasia, davanti alla figlioletta di 18 mesi. Quindi uccisero la donna a coltellate e infierirono infine in modo brutale sul cadavere mozzandole addirittura un dito per poterle asportare la vera.

Al processo, nonostante Abramo Leone non avesse ancora compiuto i 18 anni, i magistrati di primo grado ritennero di infliggergli l'ergastolo. La pena perpetua fu confermata prima dalla corte di appello e adesso anche dalla Suprema Corte di Cassazione.

## Ottant'anni di canzoni italiane contro la donna

# «Il mio corpo è una moquette»

**Una volta si cantava: «Il pericolo numero uno, la do-o-nna...». Correva l'anno di grazia 1957: sui tetti delle case era già spuntata l'antenna tv, i giornali commentavano le nozze segrete in Messico tra Sophia Loren e Carlo Ponti; e a luglio, la Fiat aveva presentato la «500». Sono passati tanti anni. Nel '68 Celentano cantava: «Devi capire che / da quando è nato il mondo / la donna non è pari all'uomo. / Il re della foresta, sai chi è? / E' un leone maschio come me».**

E per chiudere in bellezza, fine Anni Settanta, Mina lanciava nel mercato un'altra immagine di donna: «*E per chi vuol vedere le gambe e il mio sedere, / vestiti trasparenti, io li accontenterò*».

Raccogliete 80 anni di canzoni — quelle del genere commerciale di più largo consumo — smontatele pezzo per pezzo, lasciate da parte la musica e puntate l'attenzione sui contenuti. Potreste avere delle sorprese. Come quelle che accompagnano la lettura della «*Donna canzonata*», (editrice Newton 3500 lire), «*indagine sconsolata ed esilarante*», secondo la definizione dell'autrice Meri Franco-Lao, sulla donna nella canzone italiana. Seimila testi analizzati al microscopio, un volume di 220 pagine per passare in rassegna parole e ritornelli.

«*Tu mi fai girar / come fossi una bambola*», gracchiava dai juke-boxes la voce di Nicoletta Strambelli (in arte Patty Pravo) verso la fine degli Anni Sessanta. Senza sapere che oltre ad essere una «bambola» («Blu», «d'argilla» o «rosa», a seconda dei titoli di altri motivi), la «donna canzonata» era qualcosa di più: *madre, moglie, lavoratrice*, ma anche *bugiarda, vipera, infedele, simulatrice*, secondo un campionario di luoghi comuni abbondantemente usato da autori e parolieri che dagli Anni Venti agli Anni Ottanta non è cambiato granché.

Si ballava allora guancia a guancia alle note stridule del grammofono che cantava «*Vipera*»: «*Come un serpente tu / ti avvicini sempre più / Donna ti troverò / Serpe ti schiaccerò*». Oggi non si arriva a tanto, ma a condurre il gioco è sempre l'uomo. Lui, che è «*un pirata e un signore*» come sussurra il «*professionista dell'amore*» Julio Iglesias. Lui, che può permettersi di cantare «*ti ho fatto donna come tu volevi*», perché per crescere, come diceva il noto educatore Little Tony «*per ogni donna ci vuole un uomo accanto*».

Nilla Pizzi, Mina (al centro), Loredana Bertè: gli anni '50, '60 e '70 nella canzone. Cambiano i tempi ma la filosofia resta la stessa: la donna è «canzonata»

Il soldato fascista partiva per la conquista dell'Africa cantando: «*Aspetta mia piccina il nostro giorno / vado, vinco e torno*». La moglie se ne stava in trepida attesa del vincitore senza immaginare che 40 anni più tardi, in tempo di pace, lo stesso marito si sarebbe sentito ancora in diritto di riposarsi al mattino canticchiando: «*Sereno è / rimanere a letto ancora un po' / e sentirti giù in cucina che / già prepari il mio caffè*».

D'altronde si sa: la canzonetta nasce per essere venduta. Come un dentifricio o una caramella. Pochi contenuti elementari, pochi vocaboli dal valore simbolico. Una bibita gradevole da consumare in fretta: basta non pensare. Poi interverrà il martellamento attraverso radio, tv, juke-boxes, poi l'abitudine e l'incapacità di fare a meno dell'abitudine. Non lo diceva anche il filosofo Adorno? «*Dagli ascoltatori ci si aspetta che desiderino soltanto ciò a cui sono abituati e che si irritino se qualcosa delude le loro aspettative*».

La casalinga che ascolta la radio mentre fa le pulizie, il giovane che non perde una battuta dei telefilm di Fonzie, il gran pubblico. Come reagiscono ai contenuti delle canzonette? «*Io lavorerò, tu mi aspetterai*» suggerisce Fausto Leali alla donna che deve starsene in casa a guardare le pentole; mentre un'altra canzone del cattivo gusto dice: «*Le tue tettole / due jumbo che decollano nel sole / Fammi ballare, fammi sedere / con esse su di esse*».

Dalla donna che cresce («*Lisa dagli occhi blu / senza le trecce, la stessa non sei più*»), a quella che non ha più bisogno di imparare: «*Il mio corpo è una moquette dove tu ti addormenterai*», canta Raffaella Carrà. La «tuttasesso» è la nuova scoperta delle canzoni di oggi. «Qui siamo nel regno della superefficienza sessuale — scrive Meri Franco-Lao —; i motivi sul tema costituiscono un vero e proprio trattato di atletica amatoriale, un manuale dei diversi modi e dei qualcosa di più».

«*Che cosa fai, ma cosa vuoi?*» dice Ornella Vanoni. «*Sta fermo, dai, così non puoi / Mi tiri su, mi tiri giù / Che pazzo sei, che bello, dai*».

Canzoni scritte per la maggior parte da uomini, d'accordo. Ma le cantanti? «Estremamente comunicative» si legge ironicamente nella «*Donna canzonata*», «espongono il testo a suon di sussurri, mugolii, sospiri, gemiti e grida, che di certo compiono una funzione coadiuvante e propiziatoria in chi ascolta». Una galleria di interpreti, tutte accompagnate dal loro bravo nome di battaglia: «Da Loredana Bertè, detta la "mangiatrice di uomini" e "l'ombelico a tortellino", a Daniela Davoli, soprannominata "quella che fa impazzire", a Marina Fabbri "la notte scatenata di fuoco"». E si potrebbe continuare. Che fine ha fatto il povero Renato Rascel? «*Tu sei romantica / amica delle nuvole...*».

### Per gli autori dei testi

## Lavora solo lui

*Ma le pagine della «Donna canzonata» racchiudono anche un'altra sorpresa. Basta scegliere uno dei tanti motivi, confrontare i testi della versione maschile e femminile.*

«Non ho l'età per amarti/per uscire sola con te» *cantava la Cinquetti. Nella versione per uomo tutto resta tale e quale: l'uomo non può dire* «Non ho l'età». *Canta:* «Non hai l'età per amarmi/per uscire sola con me».

*Quando poi una canzone coniuga il verbo «lavorare», gli autori scrivono due versioni differenti: una declinata al maschile (Fausto Leali), l'altra al femminile (Mina). Vediamo. Lui dice:* «Io lavorerò, tu mi aspetterai/e una sera impazzirò-/quando mi dirai che un figlio avrai». *Lei invece:* «Io ti aspetterò, tu lavorerai/poveri magari un po'/ma vedrai se/chiedi amore, amore avrai». *Insomma: a lavorare dev'essere solo lui.*

*Scrive Meri FrancoLao:*

Gigliola Cinquetti

«*Occorre ricordare che espressioni come "Mi vergogno di essere donna" sono state scritte da uomini, e che il corrispettivo maschile è "Ti vergogni di essere donna" e non "Mi vergogno di essere un uomo", che d'altronde a nessuna donna è mai venuto in mente di scrivere e tanto meno di far cantare». Un'altra beffa per la donna «canzonata».*

Servizi di
**Mauro Anselmo**

### Quando avevano successo le canzoni sdolcinate

## *Ora e sempre: mamma*

Beniamino Gigli, esemplare cantore di «Mamma»

E la mamma, dove la mettiamo? Dolce e patetica, sempre pronta a sacrificarsi, a soffrire, persino a fare da cassa di risonanza alle esclamazioni del figlio («*quant'è bella lei / tu mamma non lo sai*»), è stata ed è tuttora una grande protagonista.

«*Mamma / ma la canzone mia più bella sei tu*», cantavano gli antenati, anche se qualcuna non dava il buon esempio. Come quella che comprava «profumi» al posto dei balocchi: «*Mamma, mormora la piccina / mentre, pieni di pianto ha gli occhi*».

Ma quella madre snaturata era un'eccezione. Poi i bimbi sono cresciuti. «*E gli anni passano e i bimbi crescono / le mamme imbiancano / ma non sfiorirà la loro beltà*». Perché? Ma perché, come tutti sanno: «*Son tutte belle le mamme del mondo / quando un bambino si stringono al cuor*».

E i figli, naturalmente, sono riconoscenti: «*Mamma solo per te la mia canzone vola / mamma, sarai con me tu non sarai più sola*».

Anche i più piccoli: «*Chi asciugava i pianti miei? / Mamma buona era lei / Chi in cucina cucinava? / Mamma buona canticchiava*». E poi il distacco dalla mamma è sempre una tragedia: «*Ieri ho incontrato mia madre*» piagnucolava ancora Gino Paoli nel '75, «*e ho pianto un poco perché / sa che non sono più suo / sa che ora vivo per te*».

Però, come aveva ben capito Al Bano, le madri non sempre capiscono. «*E non mi capirai, mamma / lo so, che poi tu piangerai*» soprattutto quando i figli, come nella canzone, devono oltrepassare le «siepi» dell'infanzia per entrare nella vita. E le povere mamme si limitano a guardarli mentre scavalcano il muro del giardino.

## A 18-20 anni che cosa fanno? Ecco le domande e le risposte

# I giovani di Torino

**Un ladruncolo e ricettatore: «In fondo, sono un commerciante» - Due lavoratori delle Vallette: consegnano la busta in casa - I figli di papà sono quelli più in crisi: hanno maggior «bisogno» di soldi da spendere e cercano un'occupazione «adeguata»**

(Cavallo)

L'orecchio si vede, anche con i capelli lunghi. Stivaletti, jeans, maglione girocollo, giaccone di pelle, braccialetto d'argento. Ha 19 anni, si chiama Michele. Abita con la madre, operaia Sip, nel quartiere San Donato. E' orfano. Titolo di studio: terza media, dice lui. Lavoro? «*Disoccupato*», risponde, con poca convinzione. Messo alle strette, aggiunge: «*Commercio*». E ride. Spiega: «*Compro da chi ruba e rivendo*». I ladri gli portano autoradio, televisiori, oggetti d'oro. Lui paga e li ripiazza. «*Non sono un ricettatore* — precisa, secondo una sua logica assurda —. *Sono un commerciante*». In straordinario, «sistema» i numeri di telaio di auto rubate; d'estate non disdegna qualche furto.

Tra i giovani torinesi intervistati, Michele è quello che ha più soldi a disposizione. Gli altri dicono di arrivare al massimo a ventimila lire la settimana; lui ha risposto «sessantamila», ma non è vero, ne spende di più. Ogni giorno tira fuori un diecimila soltanto per la benzina, guida una 127. Quasi tutte le sere va in discoteca, oppure al cinema. Va a cavallo. Altro suo divertimento la lettura dei fumetti. Sul giornale, quando gli capita, legge lo sport, soprattutto, la cronaca «nera» e quella «bianca». La politica l'ha seguita per un po', parteggiava per i radicali, poi ha litigato con quelli del Fuori. Così ha finito di interessarsene. «Tanto sono tutti gli stessi, rubano tutti». Per lui il presidente del Consiglio è ancora Andreotti.

Michele ha la ragazza, una che fa la vita. «*Ma non me ne frega niente* — dice —. *Non mi piace, ma mi aiuta molto. E' una questione d'interesse*». Aggiunge che non si sposerà mai, né con lei né con altre. «*Però ci tengo a mettere al mondo dei figli. Lo farò il giorno che mi sarò sistemato. Non voglio che siano costretti a vivere la mia vita. Non perché condanni questo mio modo di vivere, ma perché non è molto normale*».

Finora Michele non ha cambiato «lavoro», perché non ne ha ancora trovato uno come lo vuole lui: non pesante, ben pagato, pulito. «*Ad esempio l'impiegato*», spiega. Difficile.

«*Quello che la gente pensa di me non m'interessa* — assicura Michele —. *Faccio questo lavoro perché rende e non è rischioso. E poi, piange uno, ride l'altro. Tolgo a chi ha, per dare a chi non potrebbe avere*». In fondo si ritiene uno strumento di giustizia sociale. Se farà carriera non si può sapere, comunque un passo avanti lo ha fatto. Adesso quelli più giovani lo vengono a cercare. Ha iniziato a 17 anni, rubando un'autoradio. Al Ferrante Aporti ha passato una settimana, senza traumi. «*Ero tra amici*», ricorda.

Un ragazzo delle Vallette: Salvatore, 17 anni, padre operaio alla Fiat, tre fratelli. Ha trovato lavoro il giorno dopo aver ritirato il libretto. Taglia lamiere per lavatrici e frigoriferi. Guadagna quattrocentomila lire al mese. Li porta tutti a casa. E quando ha bisogno di soldi, chiede alla madre. Riesce a cavarsela con ventimila lire ogni sette giorni. Li spende per le sigarette, qualche volta va in discoteca, non tutte le settimane. Aveva una Vespa 125, l'ha distrutta in un incidente. Un braccio è ancora fasciato.

Salvatore passa il tempo libero («*Poco, perché di giorno lavoro e di sera vado a scuola*») chiacchierando con gli amici o leggendo (Topolino, oppure quello che trova). Per il momento non ha la ragazza.

«*Della mia vita sono soddisfatto* — dice —. *Ho tutto quello che volevo. Anche il lavoro. Verso gli impiegati non provo invidia. Loro hanno studiato. Io proprio non ne avevo voglia, la scuola mi sembrava solo una perdita di tempo. Adesso ci vado, proprio per finire. Comunque, non mi vergogno di essere un operaio. Lavoro ce n'è per tutti, basta voler lavorare*».

Pasquale, delle Vallette anche lui. Saldatore, quattrocentocinquantamila lire al mese, vent'anni. Dà tutto in famiglia. «*Ogni settimana spendo diecimila lire* — dice — *quando me ne servono di più, in famiglia me li passano. Non ho né una moto né una macchina, non mi servono*». E' amante dell'ecologia, un tema che segue sui giornali, che gli interessa molto, come la questione energetica. E lo sport.

I suoi divertimenti? Qualche birra in compagnia degli amici, qualche concerto (*«Tutti quelli che posso»*). Ha la ragazza per fare l'amore. Un fenomeno, questo, comune a tutti i giovani, o quasi. «Sto bene così, non mi lamento, nella vita non ho nessuna aspirazione».

Situazione diversa tra i ragazzi del centro, tra i figli dei professionisti colpiti dalla crisi economica. Vorrebbero, ma non possono. Non lo dicono, ma soffrono le rinunce. Dalle loro risposte emerge la sensazione che non siano soddisfatti. Sembrano annoiati, privi di entusiasmo per qualsiasi cosa.

«*Io ho un fisso di diecimila lire la settimana* — dice Daniele, figlio di un ingegnere —. *Per fortuna, altre diecimila me le passa la nonna. Le spendo per le sigarette, per l'auto e per l'elettronica. Al cinema vado qualche volta: mi piacciono i film comici, non quelli impegnati. I soldi non bastano, se esci con la ragazza diecimila ti partono in una sera. E allora sto molto in casa. Sento dischi, pasticcio con gli strumenti, guardo la tv. La domenica pomeriggio mi piacerebbe andare allo stadio. La partita, invece, finisco per guardarla in casa, con la ragazza. E' stata una conquista dei miei fratelli maggiori la ragazza in casa*».

Gli hanno offerto la droga quando aveva quindici anni. Rifiutò per troppa paura. Era uno spinello, voleva fargliele provare un amico di Recanati. Oggi la cosa non lo interessa più.

E' perito elettronico, sta cercando lavoro. Vorrebbe trovarne uno che gli consenta di realizzarsi. «*Se non ce la farò* — avverte — *mi rimboccherò le maniche. Sono disposto a fare l'operaio. D'estate ho già fatto il cameriere, il bagnino. Lavorare con le mani non mi disturba. Non mi fa paura la catena di montaggio, mi farebbe paura l'ambiente della fabbrica, il rumore, l'alienazione. Qualche volta ho visto uscire dalle fabbriche uomini con le facce distrutte*».

Un buon lavoro è al primo posto nella scaletta delle aspirazioni anche di Alessandro, 20 anni, zona centro, ragioniere al primo anno di legge, figlio di un avvocato. «*Mi piacerebbe diventare avvocato* — dice — *ma se non ci riuscirò farò anche l'operaio. Non voglio restare un peso per la famiglia. Non mi sentirei sminuito a entrare in fabbrica. Ho molti operai tra i miei amici. E oggi a loro invidio la maggiore disponibilità di soldi*».

Prende ventimila alla settimana, dal padre, che aiuta nello studio. Devono bastare. Così rinuncia spesso alla discoteca, non poche volte anche al cinema. Il tempo libero si passa al bar, al pingpong. Oppure in casa, ascoltando musica e aggiustando orologi, (una passione che impegna). Poche le letture, perché preferisce le cose pratiche.

Un altro giovane, Luca, della Crocetta. Lui se la cava con cinquemila lire alla settimana. E non va mai a batter cassa. Il padre è disoccupato, ci sono altri due fratelli. Non fuma, beve soltanto qualche birra, non ha la ragazza (*«Devo partire per il servizio militare e non voglio impegnarmi»*), spende i soldi per giornali e libri.

«*Al primo posto dei miei interessi c'è il lavoro* — spiega Luca, in attesa d'una occupazione —. *Vorrei un'occupazione sicura per potermi fare una famiglia. Non ho ambizioni. Accetterei di fare qualsiasi cosa, però sono pronto a rinunciare anche a dei soldi pur di ottenere un lavoro che mi dia soddisfazione*».

**Rodolfo Bosio**

### Quando è l'automobilista a pagare

## Anche l'assicurazione rischia di svalutarsi

*Il 90 per cento degli automobilisti italiani non sono sufficientemente coperti dall'assicurazione in caso di incidenti stradali di una certa gravità. Ciò avviene soprattutto quando la gestione del sinistro, da parte della compagnia di assicurazioni, si protrae per molto tempo. Vediamo come in questi casi può accadere che ci si trovi a dover pagare di tasca propria importi considerevoli.*

*L'automobilista ha stipulato, poniamo nel 1979, una polizza «rc auto» per 100-30-10 milioni. Nel corso dello stesso anno ha avuto un incidente stradale procurando danni seri a persone. Nel 1981, ipotizzando cioè per questa data la sentenza, potrebbe trovarsi a dover sborsare personalmente l'eventuale somma maggiorata a causa della svalutazione monetaria. In parole povere se nel 1979 un'assicurazione di trenta milioni di lire era una cifra equa, nel 1981 e considerando una svalutazione del 16 per cento annua, il valore «commerciale» della vittima sarà salito in proporzione e quindi il danno sarà di oltre 40 milioni di lire.*

*Come si è visto, e tenendo conto che nell'esempio fatto si è calcolato un «massimale» superiore ai minimi di legge (che sono 50-20-5 milioni), gli importi garantiti diventano ogni anno sempre più insufficienti per indennizzare una vittima che abbia riportato lesioni di una certa importanza.*

*I rimedi per circoscrivere una situazione del genere potrebbero essere due: agganciare il «massimale» all'indice dell'aumento del costo della vita oppure accelerare, mediante l'introduzione di apposite modifiche alle norme in vigore, i tempi di liquidazione.*

**g. al.**

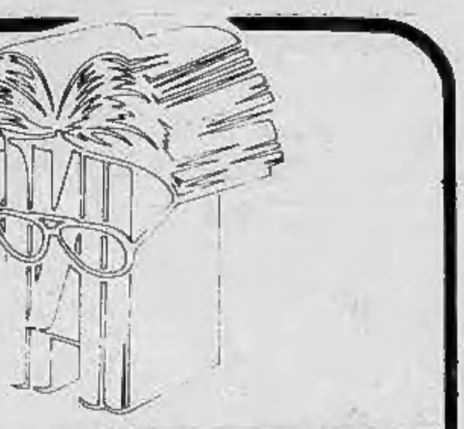

TUTTOLIBRI
il settimanale per riconoscere i tuoi libri

BELLI INEDITO SULLA SCENA

editrice LA STAMPA

Farsi una biblioteca è facile

A chi ha bisogno di libri, Einaudi offre il suo servizio di abbonamento rateale.
Basta che ognuno scelga la sua rata

Desidero ricevere il vostro catalogo e conoscere le modalità di vendita.

nome e cognome

indirizzo telefono

cap città 1

Ritagliare e spedire a:
Einaudi editore via U. Biancamano 1 10121 Torino

### Stanno per terminare i lavori di ristrutturazione degli impianti

# Il Motovelodromo fa toeletta

Da una decina di giorni intorno al Motovelodromo di corso Casale, davanti alla facciata, è apparsa un'impalcatura di ferro. L'edificio — un elegante «*monumento*» dell'inizio del secolo — sta subendo infatti una ristrutturazione complessiva di tutti gli impianti e della parte esterna.

Le strutture dell'impianto non erano più state rimodernate dai tempi «*eroici*» dello sport, quando Gerbi, il velocista su pista detto il «*diavolo rosso*» per la sua maglia scarlatta, accumulava vittorie su vittorie, o quando nel primo dopoguerra i campioni del Grande Torino vi pedalavano per festeggiare lo scudetto, e gli spalti erano tra la primavera e l'autunno ricolmi di un pubblico appassionato.

Per anni il Motovelodromo è rimasto abbandonato: lentamente il manto di cemento si è deteriorato— si è guastato anche l'impianto di illuminazione —. La televisione infatti propagandava soltanto il ciclismo su strada ed in fondo la bicicletta era sempre più considerata un oggetto da museo, schiacciata dall'incalzante motorizzazione.

Il Motovelodromo, però, con il passaggio di proprietà al Comune, è stato riutilizzato non soltanto per il ciclismo, ma anche per il rugby, regolarmente, e per qualche torneo amichevole di calcio. Da un anno hanno avuto inizio lavori complessivi di ristrutturazione. Rimessi a nuovo le gradinate, gli spogliatoi, le docce e l'impianto di riscaldamento. Da pochi giorni si è iniziata anche la ripulitura della facciata.

I lavori dovrebbero terminare entro la primavera, in corrispondenza dell'inizio della stagione del ciclismo su pista. E' prevista anche la costruzione di un piccolo appartamento per il custode, la cui presenza garantirà la salvaguardia degli impianti e la loro apertura nell'arco dei sette giorni. Tutto l'anno nel Motovelodromo si svolgono corsi di ciclismo per bambini che operano all'interno del centro di addestramento ed ovviamente allo sport.

Impalcature davanti al Motovelodromo in corso Casale

### I lavori si sono conclusi ieri sera al Bit di corso Polonia

# Dal Coordinamento Fiat verrà un nuovo modo di lavorare?

Modifica dell'organizzazione del lavoro, attribuzione all'azienda di specifiche responsabilità per le difficoltà che incontra nel settore auto e rifiuto di ogni ingerenza di partiti o altri elementi estranei, sono i temi che hanno caratterizzato i due giorni di lavori del Coordinamento sindacale Fiat. E che sostituiranno gli elementi portanti della vertenza integrativa aziendale.

Delineati nella relazione d'apertura del coordinatore nazionale Vito Milano, sono stati precisati da tutti i partecipanti al dibattito fino all'intervento finale del segretario nazionale Fim, Sabatini, e alla conclusione letta dal suo collega Rinaldini. Un nuovo appuntamento è fissato per metà marzo: si trarranno le conclusioni definitive di un nuovo confronto che si svolgerà in questi giorni con Consigli di fabbrica e gruppi di delegati di aree specifiche.

Claudio Sabatini (uno dei segretari nazionali Fiom che dovevano essere sostituiti, ma che invece è rimasto al proprio posto), oltre a ripercorrere le ipotesi avanzate in precedenza dagli altri leader intervenuti al dibattito, ha avuto parole decisamente dure contro «*i molti che cercano solo di dare risposte che facciano piacere alla Fiat*».

Ha anche affermato che è ora di finirla con segnali che dimostrano la disponibilità a recuperi di produzione basati su un maggiore sfruttamento dei lavoratori. Tutto questo, ha detto, mentre il principale responsabile dell'attuale fase di decadimento del settore auto è la Fiat stessa.

Rinaldini, prima di esaminare punto per punto quelle che saranno le specifiche rivendicazioni dell'integrativo, ha sottolineato ancora una volta l'intreccio esistente fra i problemi dei vari settori e fra quelli all'interno di ciascun settore. «*Non si tratta quindi*», ha detto, «*di predisporci ad una normale e fisiologica vertenza, ma di intervenire su problemi e processi in corso in cui rischiano di affermarsi scelte pericolose per il Paese e i lavoratori*».

Affrontando il tema dell'organizzazione del lavoro ha accusato la Fiat di voler mantenere le condizioni attuali di parcellizzazione come sarebbe dimostrato dalla creazione dei nuovi «quadri» intermedi: «*il capo-robot a guardia dell'operaio-robot*». E' quindi ritornato sul problema del superamento del lavoro vincolato, sulla ricomposizione delle mansioni «*affermando una responsabilità collettiva autonoma del gruppo di lavoratori in una determinata area di lavorazioni*».

Il tutto, ha spiegato Rinaldini, deve essere volto al fine ultimo di «*un'effettiva crescita della qualità del lavoro*» in cui si deve anche inquadrare il riequilibrio fra stabilimenti nel Nord e quelli del Sud.

«*La scelta sull'organizzazione del lavoro* — ha detto ancora Rinaldini — *è anche riconferma dell'inquadramento unico come sistema di classificazione unificata del lavoratore dipendente in fabbrica, basato sul riconoscimento della professionalità*». A questo proposito ha ricordato l'esigenza di intreccio fra operai e impiegati per sbloccare dal quinto livello le più alte professionalità operaie, e il problema di migliaia di lavoratori bloccati senza prospettive

Il problema di questi lavoratori è stato ripreso anche parlando di salario quando ha detto che è «*indispensabile, per mantenere un minimo di rapporto fra salario, inquadramento e professionalità, definire la maggior parte dell'aumento in termini di riparametrazione rispetto al contratto, accanto ad una quota uguale per tutti*». Fermo è stato il rifiuto ad ogni tipo di collegamento fra paga, presenza effettiva in fabbrica e produzione.

Sul tema dell'orario sono state ribadite le posizioni già espresse nel contratto e in numerose altre occasioni: no alla flessibilità, scaglionamento delle ferie su basi territoriali, aumento dei turni al Sud con nuovi regimi di orario (6 per 6), rifiuto di terzi turni al Nord, necessità di rendere effettivo già quest'anno l'utilizzo delle 40 ore riferite alle ex festività recuperate col contratto nazionale. Al contratto nazionale si è anche fatto riferimento per l'introduzione di forme di lavoro a tempo parziale per gli studenti.

**Giorgio Destefanis**

### Oggi alla Camera di Commercio

# Sulle tv private dibattito dell'Arci

«Radio televisione e informazione in Piemonte: esiste un sistema integrato?». *E' il tema di un convegno regionale che si svolge oggi alla Camera di commercio di via Giolitti 26.*

*Al dibattito, organizzato dalla Lega per l'emittenza e l'informazione democratica dell'Arci in collaborazione con Videogruppo, Radio Città Futura, Radio Flash e Radio Torino Alternativa, prenderanno parte esperti e professionisti del settore come Rinaldo Bontempi, presidente della Commissione informazione del Consiglio regionale, Ugo Zatterin, direttore della Rai di Torino, Giancarlo Carcano, presidente dell'Associazione stampa subalpina, Dario Natoli, vicedirettore della Rete 3 Rai, Roberto Salvio, presidente del comitato regionale per il servizio radiotelevisivo del Piemonte, Sergio Rogna, direttore di Videogruppo, Federico Romero, coordinatore dei programmi di Radio Città Futura. Introdurrà i lavori Eros Perlasco, del comitato promotore della Leid.*

«Scopo dell'iniziativa — *hanno detto gli organizzatori* — è quello di discutere il problema della radio televisione e dell'informazione in Piemonte in un momento in cui la concentrazione delle testate rischia di far saltare la pluralità degli editori. Necessita al più presto una riforma democratica dell'emittenza e dell'informazione. La Leid nasce appunto, a livello nazionale, con lo spirito di coordinare il lavoro delle radio e tv private democratiche. Grossi gruppi politici ed economici si stanno muovendo per monopolizzare l'etere, dobbiamo discutere per giungere alla definizione dei limiti di gestione e di contenuti. Solo sulla base di medesime caratteristiche si può contrastare il disegno dei più potenti».

### Nuovo programma di spettacoli a cura del Comune

# Primavera sotto il tendone

«Giovani e altri: spettacoli e incontri di primavera». *E' l'ultima iniziativa proposta dal Comune per proseguire* «il discorso, anche aggregativo, fatto con le manifestazioni dei Punti Verdi e di Settembre Musica». *Il programma è vasto, ma, soprattutto, ricco di novità rispetto alle altre due precedenti iniziative. Scatterà il 26 febbraio, per concludersi il 3 maggio.*

*Il cartellone prevede spettacoli di prosa, di mimo, di folclore, concerti di musica classica, folk, pop e jazz, serate di poesia e incontri con artisti e gruppi di base. Le serate dedicate alla poesia (da autori affermati ad altri più giovani), la presenza negli spettacoli teatrali e musicali di gruppi spontanei e la scelta di favorire il teatro gestuale ed il mimo fanno sì che l'iniziativa comunale* «di primavera» *abbia buone possibilità di ripetere l'interesse suscitato dalle ultime edizioni dei Punti Verdi e di Settembre Musica.*

*Anche la scelta di luogo di svolgimento è nuova: il principale teatro sarà un tendone, che verrà montato appositamente. Altre serate si terranno al Palasport, all'Auditorium della Rai e al Teatro Regio. Il costo del biglietto di ingresso per ciascuno spettacolo sarà di lire mille (gratuito per i pensionati e per i militari). La spesa complessiva preventivata dal Comune è di 120 milioni.*

## Incendiano l'auto di un infermiere

**Poco dopo la mezzanotte, è stata data alle fiamme in via Medail, all'altezza dello stabile numero 29, una Opel Kadet appartenente a Vincenzo Lombardo, abitante nella medesima via, il quale lavora come infermiere presso l'ospedale San Luigi.**

**Secondo alcune testimonianze, due giovani sarebbero giunti in «Vespa» e, dopo essersi accostati all'auto, le hanno versato sopra del liquido a cui hanno quindi appiccato il fuoco.**

**L'auto è andata pressoché distrutta. Si è pensato a un gesto di teppisti poiché il Lombardo non si è mai occupato di politica e non appartiene ad alcuna organizzazione che possa aver suscitato la vendetta.**

## Aglietta e Melega domani a Torino

Una manifestazione per protestare contro le leggi speciali e il recente decreto antiterrorismo è stata organizzata dalle associazioni torinesi del partito radicale per domani mattina, alle 10,30, al cinema Eliseo, via Monginevro 42. Saranno presenti, tra gli altri, i deputati radicali Adelaide Aglietta e Gianluigi Melega.

# Appuntamenti in città

• **L'XI consiglio di circoscrizione convoca** per oggi alle 15 un'assemblea pubblica con il seguente o.d.g. **su proposta dell'ufficio casa del quartiere:** Piani urgenti ed ampi di edilizia pubblica ed edilizia economica; alzare il limite di reddito stabilito per la concessione del **fondo sociale** (almeno L. 250.000 pro capite al mese); garantire un alloggio abitativo (da parte di privati o di enti) ai **pensionati** sfrattati che non hanno proprietà immobiliari; **stabilire, per legge,** un limite di età (per esempio 70 anni) oltre il quale l'inquilino, per motivi umani, sociali, civili, non può essere sfrattato.

• **La Sezione Italiana di Amnesty International** ha lanciato **una campagna di tesseramento** tendente a raggiungere, anche in Italia, una consistenza organizzativa adeguata dell'organizzazione internazionale per la Difesa dei Diritti Umani, insignita del Premio Nobel per la Pace 1977. Finalità, obiettivi e metodi di lavoro di Amnesty (che è una associazione privata, indipendente ed imparziale ed autofinanziata), saranno illustrati in una pubblica conferenza a Torino oggi alle ore 15, al club Turati (via Accademia delle Scienze 5).

## *echi di cronaca*

**Costumi di Carnevale**
Vastissimo assortimento per bimbi da 2 a 12 anni al Baby Club - Via Nizza 43, Torino, tel. 689.898. Goldrake - Actarus - Alcor - Uomo Ragno - Zorro - Sandokan - Corsaro Nero - Pierrot - Dame - Fate - Principi - Ballerine - Majorette - Casanova - Ufficiale nordista - Indiani - Arlecchino - Gianduja e centinaia di altri modelli a prezzi eccezionali, da Baby Club - Via Nizza 43, Torino, tel. 689.898.

**LA SORDITA' NON E' PIU' UN PROBLEMA**

**DIMOSTRAZIONE GRATUITA**

Se Lei ha il dubbio di non sentire più come una volta, se ha difficoltà a percepire i suoni più deboli, se deve tenere alto il volume della Tv, se è costretto a farsi ripetere certe frasi, si rivolga al **CENTRO ACUSTICO SONAR**, che terrà una dimostrazione speciale per illustrare il nuovo sistema che è in grado di raddoppiare l'udito, quando questo è debole e restituirlo completamente a chi è sordo.

*La dimostrazione avrà luogo nei giorni:*
**Lunedì 18 - Martedì 19 - Mercoledì 20 febbraio**
**orario 9-12 e 14,30-19 presso il**

**CENTRO ACUSTICO SONAR**
C.so Matteotti, 3 - Torino - Tel. 545.573

**ASTI - Via Morelli 18** — **Mercoledì 20 Febbraio**
**CIRIE' - Via Lanzo 37** — **Venerdì 22 Febbraio**
**CUNEO - Piazza Galimberti 2** — **Martedì 19 Febbraio**
**PINEROLO - Via Trieste 33** — **Mercoledì 20 Febbraio**

### La grandiosa manifestazione di Stampa Sera e Radio Montecarlo

# Cinque giganti per la festa dei bambini

I bimbi di Torino possono contare su amici che non temono di perdere ore di sonno pur di farli divertire. Molte persone erano già al lavoro in piazza San Carlo questa mattina alle tre: si trattava di erigere cinque pupazzi in polistirolo, alti otto metri e composti quindi di moltissimi pezzi. Poi di tirare i cavi da un lampione all'altro ed appendere i «testoni» dondolanti con le relative molle.

* *

Fa piuttosto freddo, prima dell'alba ed anche dopo l'alba, e questo era un altro stimolo al lavoro. A poco a poco gli addobbi della grande piazza hanno preso corpo e verso le dieci il lavoro era quasi terminato: uno spettacolo che merita di essere visto.

* *

Su un lato è stato eretto nella mattinata il grande palco del teatro all'aperto di Radio Montecarlo, su cui si avvicenderanno cantanti e presentatori, maschere e gruppi folcloristici. Qua e là per la piazza stanno sorgendo le bancarelle, transennate per misura di protezione, da cui saranno distribuiti «libri gialli» per bambini e arance Birichin, amaretti Gilber e latte e cioccolata delle fattorie Osella di Caramagna, caramelle Ferrero e un'infinità di biglietti omaggio offerti dai titolari delle attrazioni di piazza Vittorio, della Pellerina, di piazza d'Armi. Gente che vive con le sole sue forze, con immensa passione di uomini che si sottopongono ad un duro lavoro, soddisfatti non tanto dei risultati economici, ma convinti che «il Luna Park diverte i piccoli e ricorda ai grandi la gioia di esserlo stati».

* *

La sfilata, ricordiamo ancora, incomincia alle 14.30 partendo da piazza Castello e si concluderà in piazza San Carlo. I doni saranno distribuiti soltanto ai bambini in maschera.

### Cori e manifestazioni oggi e domani

# *Pinerolo in festa con Gianduja*

Concerto della Corale «La Grangia» di Torino con la partecipazione della Banda Municipale di Gap e del gruppo popolare transalpino Pays Gavot questa sera a Pinerolo al teatro Primavera.

Lo spettacolo fa parte del ciclo di manifestazioni indette in occasione del Carnevale del Pinerolese che culminerà poi domani con una maxisfilata per le vie della città.

Trentatrè saranno infatti i carri allegorici, oltre a undici tra bande e complessi musicali, provenienti dall'Italia e dall'estero. Quindi, dopo la sfilata — accanto a Gianduja e Giacometta sfileranno anche il Moro di Mondovì, Lasagnun e Ciuciabarlet di Alba, Ciaferlin e la Castellana di Saluzzo, oltre alle maschere di Vinovo, Mante e Revello — gran finale in piazza Vittorio Veneto con la distribuzione gratuita di quintali di bugie, sangria offerta dal Macumba e caffè offerto da Abbo.

Sempre domani spettacolo in serata al «Primavera» con una farsa brillante del «Gruppo piccolo varietà di Pinerolo».

Altra commedia, questa volta al teatro Roma, martedì con la compagnia «Giovanni Calliero» mentre la stessa sera al «Macumba» ci sarà la premiazione dei carri partecipanti al Carnevale del Pinerolese.

Domani pomeriggio, alle 17.15 grande spettacolo gratuito per grandi e piccoli al «Primavera» con il «Piccolo canzoniere» di Alba.

Intanto si svolgerà la Rassegna Nazionale del disegno umoristico che vedrà la partecipazione di una decina di disegnatori di fama nazionale. La rassegna, che verrà aperta sabato pomeriggio alle 17 nei locali della Pro Pinerolo di Palazzo Vittone (piazza Vittorio Veneto), si concluderà martedì 19.

### Dalla «corsa dei matti» all'aristocratica esibizione dei Biancamano

# A Lanzo, Ciriè, Nole e Robassomero baldoria di coriandoli e di sfilate

*Gran sfilata di carnevale domani a* **Lanzo.** *Le maschere per l'anno 1980 sono già state scelte. Il conte Biancamano è Bruno Savoia che per singlare coincidenza porta il cognome della dinastia sabauda, ma è un operaio della cartiera di Germagnano. La contessa è Michela Catalano, commerciante. Accanto alla coppia aristocratica c'è nella tradizione del carnevale lanzese quella popolana formata dai margari «Martin e Mariana», incarnati da Piero Sieve e Laura Griglione, che offriranno a tutti la toma di Lanzo, come si vuole che i loro antenati abbiano fatto con i capostipiti dei Savoia.*

* *

*Per la prima volta anche a* **Ciriè** *si organizza un carnevale, e sono state create diverse maschere, da personaggi storici: i marchesi d'Oria di Ciriè e di Oneglia, e i conti della Piè di Liramo. Altre maschere sono state tratte da racconti popolari, i «Sirà 'd Siriè» espressione che dovrebbe significare gli storti o gli stravaganti di Ciriè. Domani sfileranno con numerosi carri per le vie della città, e la festa finirà in piazza San Martino.*

* *

*Il carnevale di* **Nole** *è in preparazione. Domani ci sarà il corso dei carri. Nei giorni precedenti saranno resi noti i nomi delle maschere locali, che sono il «fuatè» e la «fuatera», in ricordo dei mastri frustai, fabbricatori di fruste, artigianato che era fiorente in passato nel paese di Nole.*

* *

*Singolare iniziativa di Carnevale a* **Robassomero.** *La Pro Loco organizza per la prima volta domani una «corsa dei matti», che sarà una passeggiata podistica non competitiva, e tuttavia dotata di coppe e premi, destinata a «pazzi, incoscienti, matti da legare, anche sciolti, maschi o femmine, grandi o piccoli, ed anche animali, purché in maschera». Iscrizioni lire 1500 adulti, lire 1000 bambini, animali gratis. Al termine, merenda in piazza.*

* *

*Oggi dalle 14,30 alle 17 nella piazza dei Comuni di* **Beinasco:** *Carnevale per tutti con la partecipazione di: Chiromante, Cartomante, Complesso Folk, Mangiafuoco, Uomini sui Trampoli, Banda Musicale, Spettacolo del Teatro dell'Angolo, Gara dei dolci, Tisane, Trucchi sul viso dei partecipanti, Origami, pittori, Vino Brulè, Prestigiatore e Danza del Ventre con la partecipazione della danzatrice Karin. Inoltre sfilata di Carri Allegorici.*

* *

*Per il carnevale di* **Leinì** *è in programma domani una sfilata di carri, seguita da gran polenta. Un secondo corso mascherato avrà luogo domenica 23, poi premiazione di carri e maschere.*

*Intanto sono stati scelti i protagonisti della festa: maschere popolari leinicesi sono la «bela ranera» ed il «ranè» che ricordano i tempi in cui l'agricoltura era fiorente, e nei fossi irrigui gracidavano numerose le rane, che ora sono più scarse.*

*«Ranera» 1980 sarà Graziella Riccardino, circondata dalle ranocchiette Adriana Botta, Antonella Navilli, Nives Scabini, Lorella Vittone. «Ranè» è Marco Giletta accompagnato dai girini Giorgio Emina, Daniele Harvitg, Luigi Favero ed Enzo Mondelli.*

*Accanto alle maschere popolari ci sono quelle aristocratiche; i conti Provana, Ines Taramino ed Edilio Capra; e inoltre gli immancabili Gianduja e Giacometta, Pietro Borge e Gabriella Bassioli. Sono in programma anche una serie di serate in un noto locale leinicese, con il gruppo folk «Canaveui e canavere», con i «Rubinet» e con gli altri complessi.*

# Le arance di Ivrea

**Rosanna Canavero presenta a Ivrea la battaglia delle arance**

«Si prega vivamente di adoperare soltanto arance, rinunciando ad altri oggetti contundenti». *Questo l'invito rivolto a tutti coloro che, da questa sera, si preparano a partecipare alla 172ma edizione dello storico carnevale di Ivrea che prende l'avvio alle 20,45 con una fiaccolata di studenti e di aranceri.*

*In Municipio verrà presentata la «Mugnaia». E' il personaggio principale legato all'antica leggenda di Violetta, figlia del mugnaio locale, che si ribellò a concedersi nella prima notte di nozze al dispotico signore che ne reclamava il diritto e lo uccise a pugnalate dando così inizio alla rivolta che si concluse con la distruzione del castello.*

*Solo stasera, alle 20,45 si conoscerà il nome della «Mugnaia», che deve rimanere segreto fino alla fine, ma indiscrezioni parlano di una ragazza particolarmente bella e piuttosto nota. Il Generale, che accompagnerà la Mugnaia, è il professor Federico Perinetti, insegnante delle scuole medie, appassionato di storia, soprattutto di quella eporediese, esperto anche in storia delle ferrovie. Sa proprio tutto sui treni. Sarà lui ad accompagnare la «Mugnaia» al Teatro Giacosa.*

*Gruppi folcloristici parteciperanno alla sfilata per assistere alla quale sono attese oltre centomila persone, e si spera che il tempo si mantenga buono, ché una piovuta guasterebbe tutto.*

*I goliardi avranno un posto a sé in quanto interverranno con le loro massime autorità e accompagneranno gli aranceri soprattutto durante la cerimonia iniziale. Le arance sono pronte, ben ammucchiate, e la battaglia sta per cominciare. Si attende soltanto l'ordine di aprire il fuoco.*


**PER NECESSITA'!!!**

di reperire denaro contante

**IMPORTANTE AZIENDA MECCANICA TORINESE PONE IN LIQUIDAZIONE AL PREZZO REALE D'IMPORTAZIONE**

uno stock di

**TAPPETI ORIENTALI AUTENTICI**

ricevuti in conto pagamento da Paesi orientali

Per tale esecuzione è incaricata la

**DITTA PIONZIO**
**VIA CAVOUR 11 - TORINO**

la quale con la propria esperienza ne garantirà l'autenticità

***FACILITAZIONI***

### Viaggio nella piccola frazione di Locana che ogni anno resta al buio

# Oggi è tornato il sole a Fornolosa dopo 144 giorni di «notte polare»

FORNOLOSA — *«Nasce e tramonta tutti i giorni. Che cos'è?»*. Il bambino ci guarda con gli occhi sgranati e un'espressione che non riesci a capire se sia stupita o divertita, poi interroga silenziosamente la mamma, che sta preparando un caffè.

Siamo nell'unica trattoria di Fornolosa, frazione di Locana che si incontra sulla statale 460 proseguendo verso Noasca e Ceresole: 31 abitanti, per la maggior parte anziani, mentre chi lavora trova impiego quasi sempre all'azienda elettrica municipale, che è all'origine delle *«fortune»* demografiche della vicina Rosone.

Il bimbo non risponde alla nostra domanda, che è solo apparentemente banale perché a Fornolosa il sole per oltre quattro mesi, per l'esattezza 144 giorni, non si fa più vedere: tramonta a mezzogiorno del 24 ottobre, torna a sorgere il 16 febbraio. Un lunghissimo black-out che manda in letargo l'intera frazione.

*«Noi ormai ci abbiamo fatto l'abitudine* — dice Maria Teresa Riva, proprietaria della trattoria mentre ci serve il caffè — *ma i disagi sono tanti. Basti pensare che a Noasca, che pure è più a monte, la neve scompare con notevole anticipo rispetto a quanto avviene a Fornolosa»*.

Un fenomeno, quello della «vacanza» dei raggi solari, facilmente spiegabile: a picco sopra la frazione quattro montagne (Punta Cia, Monte della Balma, Perebelle, Monte Tovo) escludono parzialmente una intera zona che comprende i territori dei comuni di Noasca e Locana. Così sono interessate al «lungo inverno» anche altre frazioni più o meno popolate come Fornetti, Fei, Giroldi, Quacchi, Dovioni, Lilla, Prà, Frera, Grusiner, Borgonuovo, Ieriner. In tutto poco più di 200 abitanti. Ma la consuetudine, anzi la dolorosa necessità che nei tempi lontani costrinse le popolazioni della valle ad abbarbicare le proprie abitazioni nei luoghi più scoscesi (o come in questo caso — poco soleggiati) rischia di trasformarsi ora, nella prospettiva di incremento turistico per la vallata, in una penalizzazione non indifferente.

Una veduta di Fornolosa, la frazione che non vede il sole per 144 giorni l'anno

*«Certo* — dice ancora Maria Teresa Riva — *d'inverno non si ferma nessuno. Nel periodo estivo è tutta un'altra cosa, ma dura poco»*.

Nel bar troviamo cinque avventori, un sesto della popolazione, che stanno chiacchierando di argomenti forse ripetuti mille volte nelle giornate sempre eguali.

Giacomo Baravetto, 81 anni, conosce mille leggende e tradizioni della Valle Orco. Quando chiediamo del sole imminente gli si illuminano gli occhi: *«Tra pochi giorni è primavera. E' lungo un inverno così. E pensare che a Sant'Anna — il santuario poco più a monte di Fornolosa — il sole arriva tutto l'anno»*. Neanche lui ricorda particolari riti che festeggino il ritorno della luce solare. *«Per forza* — dice don Romano Salvarani, l'ultimo parroco di Fornolosa — *tanto il sole qui non lo può portare nessuno; a Ceresole si svolgono riti propiziatori per i pericoli di slavine, qui sarebbe inutile anche sperare»*.

*«Si cade in letargo* — dice Giacomo Solive, agricoltore — *e con noi anche gli animali. Le stalle restano chiuse, tutta la vita si svolge all'interno delle case o al bar»*.

Fuori fa freddo anche se nessuno sembra accorgersene: la scalinata di accesso alla chiesa è ancora coperta di ghiaccio, tutto intorno solo bianco e silenzio, troppo silenzio, inframmezzato raramente dal rumore di qualche automobile che sale verso Ceresole.

Il campanile segna ormai da tempo immemorabile la stessa ora, la chiesa sembra abbandonata.

Troviamo per caso il sindaco di Noasca, Giuseppe Riva: *«Anche nelle nostre frazioni il sole scompare per un paio di mesi, ma ormai è un pezzo che è tornato. Nel centro invece almeno un'ora di luce al giorno c'è sempre»*.

Poco lontano il sole ha già raggiunto tutte le altre frazioni, resta solo Fornolosa ad aspettare ancora.

Torniamo nel bar: *«Allora che cos'è che sorge e tramonta tutti i giorni?»* chiediamo di nuovo al nostro piccolo amico. *«Il sole»* risponde lui sicuro. Qualcuno deve aver suggerito.

**Giampiero Paviolo**

## Farmacie aperte domani

**Aperte domani con servizio continuato dalle ore 8,30 alle ore 19,30 e lunedì con servizio dalle ore 9 alle ore 12,30:** p.za Vittorio Veneto 10; v. Genova 124; v. Madama Cristina 62; c. Fiume 4; v. Roma 24; c. Orbassano 249; c. Traiano 24; c. Vittorio Emanuele 182/bis; v. Ivrea 47/49; scalo Ferr. Porta Nuova - lato partenze; v. Arnaldo da Brescia 38; v. delle Orfane 25; v. Cibrario 88; v. Antonio Cecchi 54; v. Lemie 33 ang. v. Luini; v. Asiago 35; v. Palma di Cesnola 38; c. Belgio 41; v. Brandizzo 90/92; c. Unione Sovietica 85; v. Carlo Alberto 24; v. Valentino Carrera 88; p.za della Vittoria 29; v. Di Nanni 71; c. Giulio Cesare 158; c. Vittorio Emanuele 84; c. Filippo Turati 46; c. Peschiera 295; c. Moncalieri 257; v. Barletta 93; c. S. Maurizio ang. v. Barolo; c. Francia 1/bis; v. Giosuè Borsi 116; v. Monte di Pietà 21; v. Gandini 42; c. Casale 316.

Presterà servizio anche serale dalle ore 19,30 alle ore 22,30 la farmacia: c. Francia 1/bis.

## Autoriparazioni

**Aperte oggi dalle 14,30 alle 19 e domani dalle 8 alle 13.**

**Officine:** v. Servais 127, tel. 725.942.

**Elettrauto:** v. dei Quartieri 9, tel. 540.868.

**Servizio Fiat:** oggi e domani il servizio di assistenza è garantito dall'officina Star, v. S. Massimo 21, tel. 830.000 con orario dalle 9 alle 12,30 e dalle 14 alle 19. I centri di corso Francia e di corso Bramante resteranno chiusi. Durante la settimana la chiusura è anticipata alle ore 18.

**Fiat-Service:** inizio autostrada To-Mi e To-Ivrea-Aosta, tel. 800.1988, aperto oggi e domani e dalle 8 alle 21.

**Servizio Lancia:** officina aperta domani dalle ore 8,30 alle 12,30 e dalle 14 alle 18,30: via Boccherini 9, tel. 200.980.

**Servizio Alfa Romeo:** officina aperta domani dalle 8 alle 13: c. Agnelli 98, tel. 363.063.

## Vita nei quartieri

• Per la **Rassegna «Dalla Città al Quartiere»**, organizzata dall'Assessorato per la Cultura e dai Consigli circoscrizionali Barriera di Milano, Aurora-Rossini, Regio Parco-Barca-Bertolla: oggi, alle ore 20,30 al Teatro Zenit Compagnia Teatrale Popolare dell'Opera dei Pupi Siciliana dei fratelli Sgroi in «Paladini di Trinacria», regia di Orazio Pellegrino. Ingresso L. 500, gratis ai pensionati in possesso di tessera di libera circolazione Atm e ai militari di leva.

s **Il quartiere di Pozzo Strada** avvisa che nel pomeriggio di oggi, presso il Centro di formazione professionale «Mario Enrico», via Bardonecchia 151, si svolgerà una festa degli anziani, con musica e balli. I giovani del quartiere renderanno più gaia con la loro partecipazione la giornata.

## Appuntamenti in città

• **«La diffusione della Chiesa valdese nelle valli del Pinerolese»** è il tema della mostra che si inaugura oggi, organizzata in questi giorni dal Museo Nazionale della Montagna «Duca degli Abruzzi» di via Gaetano Giardino 39. La mostra mette in luce alcuni aspetti di vita della popolazione valdese: scuola, chiesa, casa.

• **I reduci dall'Urss** assisteranno domani, nella chiesa **di San Lorenzo,** alle 11, alla Messa celebrata da mons. Carlo Chiavazza, ex cappellano della Divisione Tridentina, in suffragio di coloro che non sono tornati dalla campagna di Russia.

• Si tiene oggi alle ore 14,30, **presso la Galleria d'Arte Moderna** di Torino (c.so G. Ferraris 30), l'assemblea regionale dei quadri del pdup. L'assemblea è in preparazione dell'assemblea nazionale dei quadri che si terrà a Firenze nei giorni 22, 23, 24 febbraio. I lavori saranno conclusi in serata da Lucio Magri, segretario nazionale del pdup.

• **La Lega Nuoto dell'Uisp Piemonte comunica** che domenica dalle ore 10 alle ore 19 si svolgerà presso la piscina Colletta di Torino una prova interregionale del **Trofeo Esse Nuoto - Coppa de l'Unità.** La manifestazione vedrà in lizza società e rappresentative delle regioni Toscana, Liguria, Piemonte per un totale di circa 650 atleti in gara. Il programma prevede la disputa di gare per le categorie maschili e femminili.

• **La Gioventù Liberale,** vista la gravità della situazione internazionale organizzerà a cura della Segreteria regionale un incontro dibattito sul tema: **«La politica delle super-potenze ed il ruolo dell'Europa».**

Il dibattito vuole essere un momento di approfondimento dei molteplici problemi internazionali, che vanno dalla difficile situazione afghana, alla repressione del dissenso in Urss culminata con l'arresto di Sakharov, alla posizione dell'Europa e dell'Italia in particolare riguardo lo svolgimento delle Olimpiadi a Mosca.

• Domani alle ore 10,30, presso il Cinema Eliseo (v. Monginevro 42) **l'on. Adelaide Aglietta** del partito radicale parlerà sul tema: **«Referendum e la non violenza».**

• **Il gruppo «Noi+1»** (proficuo impiego tempo libero degli handicappati mentali adulti) in collaborazione con la Diocesi di Saluzzo, organizza un pellegrinaggio a Roma con Udienza Pontificia il 12 marzo 1980. Quota di partecipazione: II classe con cuccetta L. 65.000, senza cuccetta L. 55.000. Iscrizioni all'Anffas corso Vittorio 36 dalle 15,30 alle 18, entro il 22 febbraio.

• La lega atletica leggera dell'Uisp organizza per domani al Parco del Valentino la **«5° Prova del Corri nel verde».** Il ritrovo è fissato presso il **Castello medioevale alle ore 9.** E' consentito per l'occasione l'accesso in auto lungo il viale Virgilio sino al castello.

AIUTIAMOLI!
UNIONE ITALIANA LOTTA ALLA DISTROFIA MUSCOLARE U.I.L.D.M.
La distrofia muscolare progressiva è una tremenda
REALTA'
U.I.L.D.M. Direzione Reg. Piemontese
Via G. Casalis 70
CAP 10138 TORINO
Tel. 766.771
C.C.S. Paolo Ag. 12 n. 01901 - C.C. Postale n. 15613102
MEZZI PUBBLICI:
3-5-6-16-36-37-38-50-56-56 sbarr.-60-71

Richiedere il catalogo illustrato n. 51 che si spedisce gratis
ERNIA?
Se malgrado la pressione dei cuscinetti sfugge e si ingrossa, provate IL CONTENTIVO EXTRA DI BERNARDO senza molle nè cuscinetti, smontabile lavabile
PROVE ED APPLICAZIONI GRATUITE EFFETTUATE DAL MEDICO DELL'ISTITUTO A:
TORINO - Filiale - Via San Quintino 4 tel. 534500
Tutti i giorni feriali Orario: 9-12 14,30-19
CUNEO - Martedì 19 Febbraio Albergo Superga ore 8-12
SAVONA - Lun. 25 Febb. Alb. Ghione P.zza del Popolo 5 ore 9-13
SANREMO - Mart. 26 Febb. Alb. Nazionale Via Matteotti 5 ore 9-13
IMPERIA - Merc. 27 Febb. Pensione Teresa Spianata Borgo Peri ore 9-13
VENTIMIGLIA - Giov. 28 Febb. Alb. Tornaghi Via alla Stazione 2 ore 9-13
la vastità della nostra ORGANIZZAZIONE ci permette di offrire
IL MODELLO 114 A L. 30.000
ISTITUTO A.R. DI BERNARDO - ORTOPEDIA ADDOMINALE
SEDE CENTRALE MILANO P.LE LORETO 7

### Iniziati i lavori in tre cantieri per 180 appartamenti

# Nuovi alloggi a Nichelino

*All'inizio della scorsa settimana sono iniziati a Nichelino i lavori per la costruzione di 178 nuovi alloggi nella zona 167/2. Si tratta di tre complessi immobiliari di edilizia agevolata che sorgeranno su terreno espropriato dal comune e assegnato ad altrettante cooperative, le quali hanno ricevuto in base alla legge 457 un finanziamento dalla Regione Piemonte per un importo complessivo di 4 miliardi e 272 milioni (24 milioni per alloggio), mediante mutuo indicizzato e a tasso agevolato che va dal 4,50% per i redditi più bassi al 9%.*

*Dei 178 alloggi, novantadue verranno realizzati dalla Cooperativa «Di Vittorio», che è a proprietà indivisa; 42 saranno quelli costruiti dalla Ceon (Cooperativa edilizia operai nichelinesi) e 32 dalla Cooperativa Ciclamino. Queste ultime due sono a proprietà divisa, ciò significa che dopo cinque anni ai soci viene concesso di vendere il proprio alloggio, a differenza di quella a proprietà indivisa, dove non è ammesso il trasferimento di proprietà.*

*Tutti gli alloggi, secondo le previsioni, dovrebbero essere pronti per la metà del prossimo anno (giugno 1981).*

«Abbiamo perso molto tempo prima — *dice il presidente della cooperativa nichelinese Matteo Di Iorio* — purtroppo in questo tipo di intervento l'iter burocratico da seguire per ottenere il finanziamento rende estremamente lunghi i tempi: ciò crea enormi difficoltà particolarmente per quanto riguarda la determinazione dei costi, legati come si sa al crescente fenomeno inflattivo.

«Eravamo partiti con un costo di 320 mila lire al metro quadrato per superficie utile: siamo arrivati alle 365 mila. Ora però possiamo dire che il più è fatto, la gara di appalto è stata espletata, i lavori sono cominciati e se tutto va per il meglio tra 15 mesi consegneremo le chiavi degli alloggi ai nostri soci assegnatari».

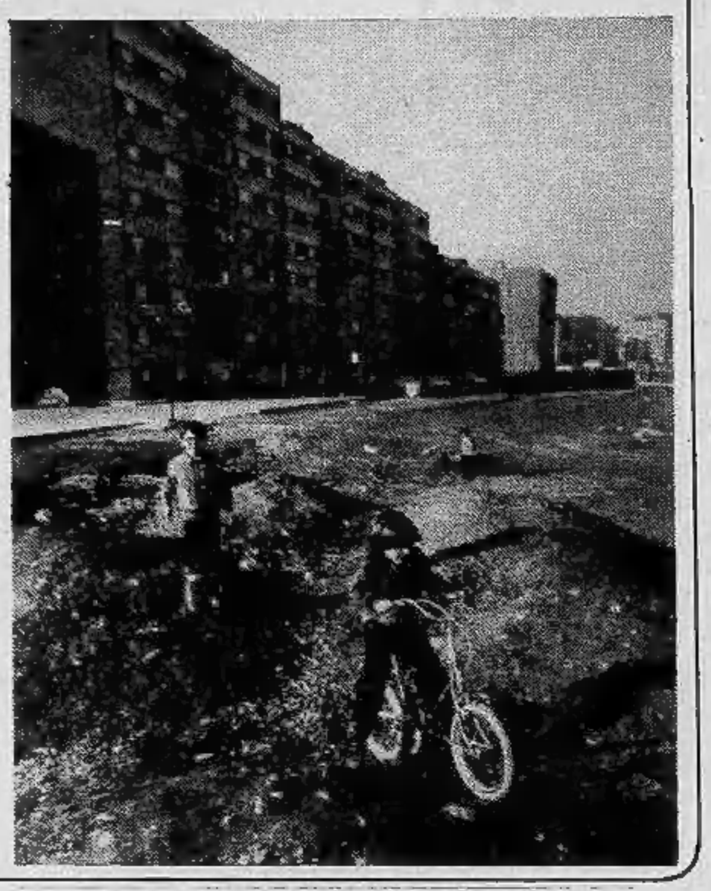

### Dopo la decisione di vietare l'accesso a zona «Sabiunere»

# Una commissione comunale deciderà se (e dove) si fa «trial» a Valperga

Sarà una commissione che comprende membri della giunta comunale, della Pro Loco e del Motoclub Valli del Canavese ad occuparsi del «caso trial» che da mesi sta dividendo la popolazione e l'amministrazione di Valperga. Lo ha annunciato il sindaco Giovanni Giolitto. *«nella speranza di ottenere buoni risultati con l'impegno di tutti».*

Si tratterà in sostanza di trovare nel territorio comunale una pista utilizzabile dai trialisti per gli allenamenti, dopo che nello scorso mese di novembre fu vietato ai fuoristrada di usufruire della collina di Belmonte e precisamente della zone delle *«Sabiunere»* come avveniva ormai da anni. In base alla legge regionale sulla tutela del suolo toccava infatti al comune o alla Comunità montana individuare la zona più consona per l'esercizio dello sport motoristico.

Fu l'amministrazione Giolitto ad assumersi il non facile compito di deliberare in materia. Al termine di un consiglio burrascoso prevalsero i voti contrari alla richiesta del Motoclub di usare la collina di Belmonte. Anche il seguito del consiglio non fu propriamente tranquillo: volò qualche parola grossa, la stessa maggioranza si sfaldò (e infatti prevalsero i no di un solo voto), i dirigenti del Motoclub annunciarono un ricorso.

Ora il buon senso sembra aver avuto ragione delle polemiche: *«E' nostra intenzione* — dice Giolitto — *consentire il proseguimento di una attività prestigiosa per il nostro comune. Naturalmente nel rispetto reciproco».*

*«Anche se troveremo un accordo* — dice Giovanni Trione, uno dei dirigenti del Motoclub — *ci vorrà da parte nostra la massima responsabilizzazione, la stessa che garantivamo già in passato. Se poi qualcuno dei non "tesserati" va con la sua moto a danneggiare il patrimonio comune non possiamo impedirlo».*

Il Motoclub Valli del Canavese con i suoi novanta licenziati solo per il trial è il più grande d'Italia, comprendendo anche nomi di prestigio nel panorama motociclistico italiano. La prova di campionato italiano che si dovrà svolgere a Valperga è stata posticipata a ottobre. Qualcuno dice in attesa di un cambio di amministrazione: Trione non si pronuncia.

*«Speriamo di organizzare per il 1981 una prova del mondiale, per il quale siamo in concorrenza con Stati del Nord e Sudamerica».* Sempre naturalmente che esista un tracciato per disputarlo.

### L'età del bronzo in Canavese

# «Come eravamo» diecimila anni fa

*«Siamo riusciti ad individuare strati di superficie risalenti all'età del bronzo, fatto unico finora nel Canavese Occidentale»:* chi parla è Marco Cima, presidente del Corsac, centro che riunisce un gruppo di ricercatori e di studiosi della storia canavesana costituitosi di fatto quattro anni or sono e ufficialmente pochi giorni fa: 28 anni, una brillante carriera di studente, Cima si è laureato in fisica e quindi ha iniziato l'attività lavorativa nel mondo della scuola presso il Centro di formazione professionale Enfapi di Cuorgnè, di cui è direttore. Studioso dei problemi economici e industriali della zona, Cima trova anche il tempo per dedicarsi al suo vero hobby: la ricerca storica.

Con lui nel Corsac molti altri «dilettanti» e qualche professionista come Francesco Fedele, docente all'Università di Sassari, che partendo dalle intuizioni di un altro amante dell'archeologia canavesana, Lino Fogliasso, di Valperga, ha iniziato l'ormai pluriennale campagna di scavi nella zona della «Boira Fusca», presso la grottina di Salto, a pochi chilometri da Cuorgnè.

E così le grottine, fino ad allora note soprattutto per aver ospitato momenti importanti della storia partigiana in Canavese, d'un tratto sono assurte ad importanti punti di riferimento per la ricerca scientifica. Una ricerca dapprima condotta non solo con tanta passione ma già subito in forma specializzata, mentre i risultati venivano di anno in anno a coronare gli sforzi dell'*équipe* di studiosi che intorno al prof. Fedele si stava costituendo.

Ora «il progetto Orco - Alto Canavese», come è stato definito, è giunto a momenti importanti col reperimento di indizi che fanno presumere la presenza dell'uomo nella zona a circa 10 mila anni fa, presenza diventata più assidua nell'età del bronzo. Ma il Corsac non si limita solo all'aspetto forse più clamoroso della sua attività, ma prosegue nei rilievi lungo le sponde del fiume Orco, in attesa di altri importanti risultati.

*«La costituzione ufficiale si rendeva necessaria* — dice ancora Cima — *soprattutto nella prospettiva di proseguire negli anni a venire il lavoro svolto finora. Per il 1980 non vi saranno presumibilmente grandi modifiche alla nostra attività».* Anche la prossima primavera vedrà dunque il prof. Fedele e i suoi compagni sulle colline di Salto a scavare, ad entusiasmarsi nel ritrovare cocci e piccoli frammenti ossei che nulla hanno a che vedere con l'archeologia delle anfore e dei rinvenimenti clamorosi.

g. p.

## Anche a Chieri un comitato per il Nicaragua

*Da circa un mese anche a Chieri, come in altre città italiane, è nato e lavora il Comitato di solidarietà per il Nicaragua, a cui partecipano alcune organizzazioni cittadine (Gruppo Aca, Comunità cristiana di base, Gruppo attività handicappati, Congregazione mariana, Parrocchia di San Giorgio, San Luigi, San Vincenzo, Cronache, Fgci, Pdup) che insieme vogliono sostenere il popolo nicaraguenze nel difficile momento della ricostruzione.*

*Il comitato si muove attraverso diverse attività: la raccolta di medicinali nello stabile centro apposito presso la Congregazione mariana; la raccolta di vestiario e alimenti presso commercianti e industrie locali e la raccolta di fondi in denaro con l'istituzione di un conto corrente bancario presso l'Istituto San Paolo (Sede di Chieri),*


# I dieci piccoli indiani

**Concorso fotografico per i lettori di STAMPA SERA**

Presentandosi con questo tagliando e una macchina fotografica al Teatro Nuovo fino a domenica prossima si potrà entrare gratuitamente e scattare fotografie in sala ai protagonisti della commedia gialla di Agatha Christie


## Vini piemontesi in mostra a Düsseldorf

Per tre giorni, dal 5 al 7 marzo l'enoteca di Düsseldorf dell'Ice (Istituto per il commercio estero) ospiterà una mostra con degustazione di vini piemontesi. All'esposizione, organizzata dal Centro estero Camere commercio piemontesi con il patrocinio della Regione Piemonte, esporranno 90 produttori (singoli, associati e consorziati), i cui prodotti sono stati selezionati da commissioni nominate dall'Ordine nazionale degli assaggiatori di vino.

Si è scelta la strada della selezione, perché accurate analisi del mercato tedesco hanno messo in rilievo che una più ampia penetrazione dei nostri vini può realizzarsi con risultati duraturi

E' mancato all'affetto dei suoi cari in Loano

**Carlo Tona**

ex dipendente comunale

di anni 72

Ne danno il triste annuncio la moglie i nipoti e parenti tutti. Le esequie avranno luogo in Torino nella cappella del Cimitero Generale sabato 16 c.m. alle ore 15,30.

— Loano, 15 febbraio 1980.

Cristianamente è mancato

**Giovanni Battista Nevache**

Agli amici lo partecipano con tristezza la moglie **Adele**, il figlio **Bruno** con **Gabriella, Sandro e Stefano**, i parenti tutti. I funerali si svolgeranno oggi, ore 15,30, nella Chiesa parrocchiale di Mentoulles, partendo dall'Ospedale Molinette, via Santena 5, ore 14.

— Torino, 16 febbraio 1980.

Serenamente è mancata

**Bianca Grassotti**

La ricordano piene di fede e di speranza e la piangono i fratelli **Domenico** e **Vanni**, le cognate **Vittorina** e **Clara**, i nipoti e parenti tutti. I funerali avranno luogo oggi alle ore 15,30 in Rivarolo Canavese nella parrocchia di S. Giacomo. La presente è partecipazione e ringraziamento.

— Torino, 16 febbraio 1980.

Serenamente è mancato all'affetto dei suoi cari

**Giuseppe Rolando**

Addolorati ne danno il triste annuncio la moglie **Maria**, la figlia **Elisa** col marito **Pier Carlo Gallo**, la piccola **Monica**, cognati, cognate, nipoti, parenti tutti. I funerali saranno le ore 14,30 partendo dall'abitazione in via Filadelfia 159. La presente è di partecipazione e ringraziamento.

— Torino, 15 febbraio 1980.

Cristianamente è mancato all'affetto dei suoi cari

**Renato Pettinelli**

Addolorati l'annunciano: moglie, papà, fratelli, cognate, nipoti, amici e parenti tutti. Un particolare ringraziamento al dottor Cappai Gonario per le assidue ed amichevoli cure prestate. Funerali ore 16 di oggi nella parrocchia Madonna di Pompei. La presente è partecipazione e ringraziamento.

— Torino, 14 febbraio 1980.

E' mancata all'affetto dei suoi cari

**Enrichetta Ferrato ved. Tardi**

Con profondo dolore lo annunciano i figli **Teresa e Francesco** con le loro famiglie e tutti i parenti. Non fiori ma opere di bene. I funerali avranno luogo oggi ore 14,30 parrocchia N. S. della Salute, indi la cara salma proseguirà per Cantoira. Servizio pullman.

— Torino, 16 febbraio 1980.

Cristianamente è mancata

**Giuseppina Accastello Cossolo**

Lo annunciano il marito **Domenico**, le figlie **Lucetta** e **Mariateresa**, sorelle, cognati, nipoti e parenti tutti. Un particolare ringraziamento al dott. Dellepiane, Venere, Lucà, Piovano. Funerali oggi ore 16 da via Stupinigi 33.

— Nichelino, 16 febbraio 1980.

Dopo lunghe sofferenze è cristianamente mancata

**Antonietta Penna n. Bella**

anni 86

A funerali avvenuti ne danno doloroso annuncio la figlia **Ada** col marito **Bruno Robotti**, l'amatissima nipote **Marina** col marito **Ennio Del Panta** e parenti tutti.

— Torino, 16 febbraio 1980.

E' cristianamente mancata

**Rosa Assone ved. Cordera (Ginota)**

Addolorati ne danno il triste annuncio i figli: **Pierino** con la moglie **Rina** e figlio **Davide, Gini** col marito **Mario** e figlia **Luciana** con **Adriano**; sorelle, nipoti. Funerali oggi ore 10,15 parrocchia Nostra Signora della Pace.

— Torino, 16 febbraio 1980.

E' mancato ai suoi cari

**Mario Guelpa**

classe 1903

Lo annunciano: la moglie, i figli e nipoti. La salma sarà benedetta oggi 16 c.m. alle ore 14 all'Ospedale S. Luigi di Orbassano (indi seguirà per Camandona (VC) ove alle 15,30 si svolgeranno i funerali. La presente è partecipazione e ringraziamento.

— Torino, 16 febbraio 1980.

Dopo una vita esemplare dedicata al lavoro e agli affetti familiari tragico incidente ha stroncato la vita di

**Francesco Santoro**

Lo piangono i figli **Maria, Enzo, Pino, Carmen**, nuora, genero, nipoti. Funerali oggi ore 14,15 dall'Istituto di medicina legale, via Chiabrera. Messe di trigesima 14-3-80 ore 18,30, parrocchia S. Pellegrino, corso Racconigi 28.

— Torino, 16 febbraio 1980.

Dopo lunghe sofferenze è mancato ai suoi cari

**Vincenzo Roero**

anni 56

A funerali avvenuti lo annunciano addolorati la moglie **Liliana Tosti**, l'adorata figlia **Giordana**, mamma, suocera, la sorella **Luciana**, zii, cognati, nipoti, parenti tutti. La salma riposa nel cimitero di S. Stefano in Monlegrosso d'Asti. La presente è partecipazione e ringraziamento.

— Torino, 13 febbraio 1980.

Dopo lunghe sofferenze è mancata all'affetto dei suoi cari

**Margherita Campora ved. Trucco**

Con infinito dolore l'annunciano il figlio **Ottavio** con **Ambra**, gli adorati nipoti, **Paola, Antonella e Pierfranco**. I funerali avranno luogo sabato 16 corr. nella chiesa parrocchiale di Strevi (Al) alle ore 15.

— Campiglione Fenile, 15/2/1980.

E' mancato

COMM.

**Martino Oggeri Breda**

Ne danno il doloroso annuncio la moglie **Erika**, i figli **Elsa, Ines, Lea e Romano** con le rispettive famiglie. I funerali sabato 16; ore 15, in Rueglio.

— Rueglio, 15 febbraio 1980.

## RINGRAZIAMENTI

Le famiglie **Tago-Giuliano** ringraziano sentitamente gli amici che hanno porto l'ultimo gesto di affetto alla cara

**Marta**

— Torino, 16 febbraio 1980.

I figli e i familiari tutti di

**Maria Benedetto nata Ferrero**

ringraziano di cuore quanti hanno preso parte al loro dolore. Santissime Messe di trigesima il 17 febbraio, ore 8, nella parrocchia di San Giuseppe Artigiano e il 2 marzo, ore 9,30, nella chiesa del Villaggio Olimpia.

— Settimo T., 15 febbraio 1980.

## ANNIVERSARI

Ricordiamoli

19/2/1976

**Maria Occhetto ved. Piano**

3/3/1953

**Paolo Giuseppe Piano**

Messa ore 8 del 17 corr. parrocchia S. Maria della Scala, Moncalieri.

1978 1980

**Mariagrazia Carosella ved. Orlando**

**Laila, Umberto e Nino** la ricordano a quanti la conobbero e le vollero bene. Messa anniversaria il 28 febbraio ore 8, Santuario della Visitazione.

1978 1980

**dott. prof. Alberto Bonicelli**

Sei sempre nel nostro cuore con immutato affetto e rimpianto. Santa Messa lunedì 18 febbraio ore 9,30 parrocchia S. Cuore di Gesù, via Nizza 56.

1974 1980

**prof. Paolo Ricaldone**

La moglie e le figlie lo ricordano con immutato affetto ed infinito rimpianto.

1979 16 febbraio 1980

**Antonio Porporato**

Vivi sempre nel cuore dei tuoi cari. Messa chiesa parrocchiale Orbassano, 17 febbraio ore 11.

1978 1980

**Giacomo Bonino (Mino)**

I tuoi cari ti ricordano con immutato affetto e tanto rimpianto.

1977 1980

**avv. Enzo Pugliese**

La famiglia con immutato affetto e rimpianto lo ricorda a quanti lo conobbero e lo stimarono.

1975 1980

**Mario Luino**

Con affetto immutato **Adelaide, Beppe, Luigi** lo ricordano a coloro che lo amarono.

1973 1980

**Maurizio Tamburini**

Era una tua creatura che ci pareva bella. Ora che vive in te ci sembra ancora più degna di essere amata.

1979 1980

**Luigi Busso**

Sempre nel ricordo dei tuoi cari. Santa Messa di ricorrenza domenica 17 ore 10 nella chiesa Gesù Maestro - Collegno.

1976 1980

**Ezio Porta**

Sempre vivo nel cuore della tua mamma.

1976 1980

**Ezio Porta**

Ti ricordiamo sempre.

## Una iniziativa di Stampa Sera a favore dei lettori che cercano lavoro

# I concorsi della nostra Regione

## Avvisi di concorsi

*(pubblicati dal Bollettino ufficiale della Regione del 23 gennaio 1980)*

**Ospedale Maggiore SS. Trinità - Fossano (Cuneo) — Concorso pubblico per la copertura di n. 3 posti di Infermiere Professionale**

Le domande di partecipazione al concorso dovranno pervenire alla Segreteria di questo Ospedale entro le ore 12 del 45° giorno dalla pubblicazione del presente avviso sulla Gazzetta Ufficiale.

Per ulteriori informazioni, rivolgersi alla Segreteria dell'Ente in Fossano (Cuneo), via Ospedale 4.

Il Presidente, *Giovanni Leli*
Il Direttore Amministrativo, *Giuseppe Beccaria*

**Ospedale Civico - Chivasso — Concorso pubblico per titoli ed esami per la copertura di n. 2 posti di Vigilatrice d'infanzia, di cui 1 riservato a speciali categorie di personale invalido**

Tassa di partecipazione: L. 2000.

Il termine per la presentazione delle domande di ammissione andrà a scadere alle ore 12 del 45° giorno successivo a quello di pubblicazione del presente avviso sulla Gazzetta Ufficiale (n. 346 del 20-12-79).

Per i requisiti di ammissione, per le procedure, le prove d'esame e per l'espletamento, si fa riferimento a quanto previsto dal D.P.R. 27-3-1969, n. 130 e alla Legge 18-4-1975, N. 148, ed alle norme regolamentari in vigore presso l'Ente.

Per informazioni e chiarimenti rivolgersi alla Segreteria dell'Ospedale.

Il Presidente, *Avataneo Bruno*
Il Direttore Amministrativo, *D'Angelo Gabriele*

**Comune di Saluggia (Vercelli) — Concorso pubblico per titoli ed esami per la nomina ad un posto di Inserviente Infermiere Generico addetto ai servizi della Casa di Riposo**

Scadenza: 45° giorno successivo data pubblicazione all'Albo Pretorio del Comune.

Livello iniziale: 3° pari a L. 2.340.000.

Titolo di studio: Licenza della Scuola dell'Obbligo e abilitazione all'esercizio dell'arte ausiliaria di infermiere generico.

Età: minima anni 18 - massima anni 35, salve le eccezioni di legge.

Ulteriori informazioni presso la Segreteria del Comune.

Il Sindaco, *Giovanni Olivero*

**Ospedale Dermatologico San Lazzaro - Torino — Concorso pubblico per titoli ed esami per la copertura di un posto di Aggiunto**

I requisiti richiesti sono quelli previsti dal D.P.R. 27-3-69, n. 130 modificato dalla L. 18-4-1975, n. 148.

Le domande dovranno essere presentate entro le ore 12 del quarantacinquesimo giorno successivo alla pubblicazione del presente avviso sulla Gazzetta Ufficiale della Repubblica, parte seconda.

Per informazioni rivolgersi alla Segreteria dell'Ente - via Cherasco n. 23 - Torino.

Il Presidente, *Sebastiano Vadalà*
Il Direttore Amministrativo, *Gianluigi Boveri*

**Ospedale «Amedeo di Savoia» - Torino — Concorso pubblico per titoli ed esami per la copertura di un posto di «Aiuto Medico di malattie infettive»**

Per i requisiti di ammissione e le modalità di svolgimento del concorso, valgono le norme di cui al D.P.R. 27-3-69, n. 130 quale risulta modificato dalla Legge 18-4-1975, N. 148.

Le domande di partecipazione, redatte su carta legale, devono essere presentate o inviate per raccomandata R.R. alla Ripartizione Segreteria e Personale dell'Ospedale «Amedeo di Savoia» - c.so Svizzera 164 - Torino - entro le ore 12 del 45° giorno successivo alla data di pubblicazione del presente estratto sulla Gazzetta Ufficiale della Repubblica Italiana.

Per ogni altra informazione rivolgersi alla Ripartizione Segreteria e Personale (tel. 752.021 int. 31).

Il Presidente, *Matilde Arsieni*
Il Direttore Amministrativo, *Alberto De Giovannini*

**Ospedale «Amedeo di Savoia» - Torino — Concorso pubblico per titoli ed esami per la copertura di un posto di «Aiuto Medico di Laboratorio Analisi Chimico-Cliniche e Microbiologiche»**

Per i requisiti di ammissione e le modalità di svolgimento del concorso, valgono le norme di cui al D.P.R. 27-3-69, n. 130 quale risulta modificato dalla Legge 18-4-1975, n. 148.

Le domande di partecipazione, redatte su carta legale, devono essere presentate o inviate per raccomandata R.R. alla Ripartizione Segreteria e Personale dell'Ospedale «Amedeo di Savoia» - c.so Svizzera 164 - Torino - entro le ore 12 del 45° giorno successivo alla data di pubblicazione del presente estratto sulla Gazzetta Ufficiale della Repubblica Italiana.

Per ogni altra informazione rivolgersi alla Ripartizione Segreteria e Personale (tel. 752.021 int. 31).

Il Presidente, *Matilde Arsieni*
Il Direttore Amministrativo, *Alberto De Giovannini*

**Città di Chivasso (Torino) — Concorso pubblico per titoli ed esami per la copertura di un posto di responsabile della Direzione di Asilo Nido**

Scadenza: 29 febbraio 1980 ore 12 - Età: minima anni 18, massima anni 35 salvo eccezioni di legge.

Titolo di studio: licenza di scuola media inferiore e titolo di vigilatrice d'infanzia o diploma di abilitazione all'insegnamento nelle scuole di grado preparatorio o diploma professionale di stato di assistente sanitaria.

Trattamento economico: stipendio annuo iniziale di L. 2.400.000 suscettibile di 13 aumenti periodici biennali, i primi quattro del 10% ciascuno e gli altri 9 del 5% ciascuno, salvo applicazione livelli retributivi e progressione economica D.P.R. 191/1979, indennità integrativa speciale, 13ª mensilità, quote di aggiunta di famiglia.

Per informazioni rivolgersi alla Segreteria Comunale.

Il Sindaco, *Riva Cambrino Livio*

**Città di Chivasso (Torino) — Concorso pubblico per titoli ed esami per la copertura di un posto di Animatore del Centro d'Incontro**

Scadenza 29 febbraio 1980 ore 12 - Età: minima anni 18, massima anni 35 salvo eccezioni di legge.

Titolo di studio: diploma di maturità classica o scientifica o magistrale.

Trattamento economico: stipendio annuo iniziale di L. 2.400.000 suscettibile di 13 aumenti periodici biennali, i primi quattro del 10% ciascuno e gli altri nove del 5% ciascuno, salvo applicazione livelli retributivi e progressione economica D.P.R. 191/1979, indennità integrativa speciale, 13ª mensilità, quote di aggiunta di famiglia.

Per informazioni rivolgersi alla Segreteria Comunale.

Il Sindaco, *Riva Cambrino Livio*

## AVVISI DI CONCORSI

**(pubblicati sul «Bollettino ufficiale della Regione del 30 gennaio 1980)**

**Ente Ospedaliero Opere Pie Ospitaliere - Alessandria — Concorso pubblico per titoli ed esami per la copertura di n. 2 posti di Tecnico di Radiologia Medica, di cui un posto compreso nel primo scaglione funzionale del Dipartimento di Emergenza e di Accettazione di 2° livello**

A detti posti è attribuito il trattamento economico previsto dai vigenti accordi sindacali.

Le domande di ammissione al concorso, redatte su carta bollata da L. 2000, ed i titoli eventuali, dovranno pervenire alla Segreteria Generale dell'Ente Ospedaliero Opere Pie Ospitaliere di Alessandria, via Venezia 18, entro e non oltre le ore 12 del quarantacinquesimo giorno successivo a quello della pubblicazione dell'avviso del presente bando sulla Gazzetta Ufficiale della Repubblica.

Per eventuali informazioni gli aspiranti potranno rivolgersi alla Segreteria Generale dell'Ente.

Il Presidente, *Giuseppe Vignolo*
Il Direttore Amministrativo, *Giuseppe Giunti*

**Ospedale «S. Andrea» - Vercelli — Concorso pubblico per titoli ed esami per la copertura di un posto di «Assistente della Divisione di Pediatria», n. 4 posti di «Tecnico di Centro Trasfusionale», un posto di «Massofisioterapista» e un posto di «Operaio Specializzato dei Servizi Economali-Cuciniere»**

Requisiti specifici:

A) Per il posto di Assistente della Divisione di Pediatria:
—tirocinio pratico o altro titolo equipollente;
— età non superiore a 35 anni, fatta eccezione per i sanitari di ruolo ospedalieri ed universitari.

B) Per i posti di Tecnico di Centro Trasfusionale:
— diploma di Tecnico di Immunoematologia e Servizio Trasfusionale;
— non aver superato i 35 anni di età, fatta eccezione per coloro che sono in servizio di ruolo presso Ospedali o Cliniche ed Istituti Universitari.

C) Per il posto di Massofisioterapista:
— diploma o abilitazione professionale;
— non avere superato i 35 anni di età fatta eccezione per coloro che sono in regolare servizio presso Ospedali, Cliniche Universitarie, ovvero scuole per infermieri che prevedano, in base a convenzione, un tirocinio pratico presso Ospedali o Cliniche Universitarie.

D) Per il posto di Operaio specializzato dei servizi economali-cuciniere:
— età non inferiore a 18 anni e non superiore a 35, fatte salve le maggiorazioni di legge;
— specializzazione conseguita in corsi ritenuti idonei dall'Ente, oppure comprovata preparazione tecnico-pratica presso cucine di Enti Pubblici;
— licenza di scuola d'obbligo.

Termine per la presentazione delle domande e della prescritta documentazione:
— per il posto di «Assistente della Divisione di Pediatria»: entro e non oltre le ore 12 del quarantacinquesimo giorno successivo alla pubblicazione dell'avviso sulla Gazzetta Ufficiale della Repubblica Italiana;
— per i posti di «Tecnico di Centro Trasfusionale», «Massofisioterapista», «Operaio specializzato dei servizi economali-cuciniere»: entro e non oltre le ore 12 di lunedì 17 marzo 1980.

Per l'esatta formulazione della domanda rivolgersi alla Ripartizione Personale dell'Ente.

Il Presidente, *Pietro Germano*
Il Direttore Amministrativo, *Mario Nojelli*

**Comune di Tollegno (Vercelli) — Concorso pubblico per titoli ed esami per la copertura di un posto di Custode Bidello - Aiuto Giardiniere**

Età: minima anni 18, massima anni 35, alla data del 12-1-1980, salvo le eccezioni di legge.

Titolo di studio: assolvimento della Scuola dell'obbligo.

Stipendio: base annuo lordo L. 2.088.000, scatti biennali e classi di legge.

Indennità integrativa speciale.

Aggiunta di famiglia.

Tredicesima mensilità.

Scadenza presentazione domande: ore 18 del 12-3-1980.

Il Sindaco, *Sergio Baretta*

**Ente Ospedaliero «La Bertagnetta» - Vercelli — Concorso pubblico per titoli ed esami per la copertura di n. 4 posti di Infermiere Professionale e un posto di Operaio Specializzato di farmacia**

Per essere ammessi al concorso occorre essere in possesso dei requisiti specifici previsti dalle norme legislative e regolamentari vigenti.

Le domande dovranno essere presentate entro le ore 12 del quarantacinquesimo giorno successivo alla pubblicazione del presente avviso sulla Gazzetta Ufficiale della Repubblica.

Per ulteriori informazioni rivolgersi alla Segretaria dell'Ente, corso Casale n. 31, Vercelli.

Il Presidente, *Vittorio Torchio*
Il Direttore Amministrativo, *Pietro Ingrao*

**Consorzio per la costruzione, l'ampliamento e la gestione dell'impianto di depurazione della fognatura fra i Comuni di Collegno, Grugliasco e Rivoli.**

**Concorso pubblico per titoli ed esami ad un posto di Capo Servizio Impianti e Chimico.**

Stipendio annuo iniziale L. 3.750.000 (in attesa dell'applicazione del D.P.R. 1-6-79, n. 191) progressione economica orizzontale mediante aumenti periodici percentuali biennali della retribuzione iniziale, i primi quattro del 10%, i successivi nove del 5% fino a raggiungere il massimo della progressione dell'85% del trattamento economico iniziale.
— indennità integrativa speciale;
— 13ª mensilità;
— eventuali quote di aggiunta di famiglia;
— aggiunzione senza titolo sui futuri miglioramenti;
— ritenute di legge.

Titolo di studio: Laurea in Chimica oppure diploma di Perito Chimico e almeno 5 anni di servizio presso Enti Pubblici in posti analoghi.

Età minima anni 18, massima anni 35, salvo diritto elevazione del limite di età, computata alla data del 25-1-1980.

Scadenza: ore 16 del 10 marzo 1980.

Per informazioni rivolgersi alla Segreteria Consorziale.

Il Presidente *Garberoglio Sergio*
Il Segretario Generale *D. De Petris*

**Ospedale Maggiore della Carità, Novara. Concorso pubblico per titoli ed esami per la copertura dei seguenti posti: Primario del Servizio di Neuropsichiatria Infantile; Primario del Servizio di Anatomia e Istologia Patologica, a t.p.**

Il termine utile per la presentazione delle domande è fissato per le ore 12 del quarantacinquesimo giorno successivo alla pubblicazione del presente avviso sulla Gazzetta Ufficiale.

Per chiarimenti rivolgersi alla Segreteria dell'Ente che, a richiesta, trasmetterà copia dei bandi.

Il Presidente *Ruggero Concone*
Il Direttore Amministrativo *Giancarlo Barberi*

**Ospedale «S. Andrea», Vercelli. Concorso pubblico per titoli ed esami per la copertura di un posto di «Aiuto della Divisione di Medicina Generale»; un posto di «Aiuto della Divisione di Chirurgia Generale»; n. 4 posti di «Assistente della Divisione di Chirurgia Generale»; n. 2 posti di «Assistente del Servizio di Anestesia e Rianimazione»; n. 3 posti di «Tecnico di Radiologia Medica» e n. 3 posti di «Tecnico di Laboratorio di Analisi Chimico-Cliniche e Microbiologia». Riapertura termini a un posto di «Vice Direttore Amministrativo».**

Per i requisiti di ammissione e le modalità di svolgimento dei concorsi suddetti valgono le norme di cui al D.P.R. n. 130/1969 e legge n. 148/1975.

Termine per la presentazione delle domande e della prescritta documentazione:
— a posti di personale medico: entro e non oltre le ore 12 del quarantacinquesimo giorno successivo alla pubblicazione dell'avviso sulla Gazzetta Ufficiale della Repubblica Italiana.
— a posti di personale non medico: entro e non oltre le ore 12 di venerdì 28 marzo 1980.

Per l'esatta formulazione della domanda rivolgersi alla Ripartizione Personale dell'Ente.

Il Presidente *Pietro Germano*
Il Direttore Amministrativo *Mario Nojelli*

**Consorzio per la costruzione, l'ampliamento e la gestione dell'impianto di depurazione della fognatura fra i Comuni di Collegno, Grugliasco e Rivoli.**

**Concorso pubblico per titoli ed esami ad un posto di Applicato di Segreteria.**

Stipendio annuo iniziale L. 2.150.000 (in attesa dell'applicazione del D.P.R. 1-6-79, n. 191) progressione economica orizzontale mediante aumenti periodici percentuali biennali della retribuzione iniziale, i primi quattro del 10%, i successivi nove del 5% fino a raggiungere il massimo della progressione dell'85% del trattamento economico iniziale;
— indennità integrativa speciale;
— 13ª mensilità;
— eventuali quote aggiunta di famiglia;
— aggiunzione senza titolo sui futuri miglioramenti;
— ritenute di legge.

Titolo di studio: Diploma di istruzione secondaria di 1° grado.

Età minima anni 18, massima anni 35, salvo diritto elevazione del limite di età, computata alla data del 25-1-1980.

Scadenza: ore 16 del 10 marzo 1980.

Per informazioni rivolgersi alla Segreteria Consorziale.

Il Presidente *Garberoglio Sergio*
Il Segretario Generale *D. De Petris*

**Consorzio per la costruzione, l'ampliamento e la gestione dell'impianto di depurazione della fognatura fra i Comuni di Collegno, Grugliasco e Rivoli.**

**Concorso pubblico per titoli ed esami ad un posto di Collaboratore Amministrativo**

Stipendio annuo iniziale 2.400.000 (in attesa dell'applicazione del D.P.R. 1-6-79, n. 191) progressione economica orizzontale mediante aumenti periodici percentuali biennali della retribuzione iniziale, i primi quattro del 10%, i successivi nove del 5% fino a raggiungere il massimo della progressione dell'85% del trattamento economico iniziale:
— indennità integrativa speciale;
— 13ª mensilità;
— eventuali quote aggiunta di famiglia;
— aggiunzione senza titolo sui futuri miglioramenti;
— ritenute di legge.

Titolo di studio: diploma di istruzione secondaria di 2° grado.

Età minima anni 18, massima anni 35, salvo diritto elevazione del limite di età, computata alla data del 25-1-1980.

Scadenza: ore 16 del 10 marzo 1980.

Per informazioni rivolgersi alla Segreteria Consorziale.

Il Presidente: *Garberoglio Sergio*
Il Segretario Generale: *D. De Petris*

**Consorzio per la costruzione, l'ampliamento e la gestione dell'impianto di depurazione della fognatura fra i Comuni di Collegno, Grugliasco e Rivoli.**

**Concorso pubblico per titoli ed esami a tre posti di Operaio Specializzato**

Stipendio annuo iniziale L. 2.150.000 (in attesa dell'applicazione del D.P.R. 1-6-79, n. 191) progressione economica orizzontale mediante aumenti periodici percentuali biennali della retribuzione iniziale, i primi quattro del 10%, i successivi nove del 5% fino a raggiungere il massimo della progressione dell'85% del trattamento economico iniziale:
— indennità integrativa speciale;
— 13ª mensilità;
— eventuali quote aggiunta di famiglia;
— aggiunzione senza titolo sui futuri miglioramenti;
— ritenute di legge.

Titolo di studio: licenza della scuola dell'obbligo.

Età minima anni 18, massima anni 35, salvo diritto elevazione del limite di età, computata alla data del 25-1-1980.

Scadenza: ore 16 del 10 marzo 1980.

Per informazioni rivolgersi alla Segreteria Consorziale.

Il Presidente: *Garberoglio Sergio*
Il Segretario Generale: *D. De Petris*

**Ospedale Pneumologico «Antonio Carle» - Cuneo**

**Concorso pubblico per titoli ed esami per la copertura di n. 1 posto di Assistente di Cardiologia**

Per i requisiti di ammissione e le modalità di svolgimento del concorso valgono le norme di cui al Decreto del Presidente della Repubblica 27 marzo 1969, n. 130 quale risulta modificato dalla legge 18 aprile 1975, n. 148.

Il termine per la presentazione delle domande, redatte su carta legale e corredate dei documenti di rito, scade alle ore 12 del 45° giorno successivo alla data di pubblicazione del presente avviso sulla Gazzetta Ufficiale della Repubblica.

Per ulteriori informazioni rivolgersi all'Amministrazione dell'Ente in Cuneo.

Il Presidente: *Del Pozzo Mario*
Il Direttore Amministrativo: *Micheloni Franco*

## La situazione dei servizi pubblici della città

# Asti: treni vecchi e bus lenti ma strade pulite e asili buoni

### Le scuole materne

## Per i bimbi sempre più assistenza

ASTI — Entro il 1980, con l'apertura di due nuovi centri, la ricettività degli asili nido cittadini salirà a 375 piccoli ospiti, il che porta ad una percentuale (calcolata fra il numero dei bambini fino ai tre anni e i posti disponibili) del 16%, una fra le più alte d'Italia.

«Tuttavia — spiega Graziella Boat, assessore ai servizi sociali — l'aspetto quantitativo non è essenziale; è più importante fornire un servizio buono dal punto di vista pedagogico

Sono quindi necessari corsi di aggiornamento per il personale, affinché l'asilo non sia «area di custodia» ma diventi il primo centro di socializzazione

Le assemblee aperte fra genitori e personale degli asili non hanno evidenziato, confermano gli addetti, problemi di fondo insormontabili. Restano però da risolvere, con urgenza, questioni di ordine amministrativo, come la chiusura dei centri nella giornata di sabato.

«Il personale qualificato — afferma Boat — aumenta i costi già elevati di gestione (approssimativamente 2 milioni all'anno per bambino), ma la scelta di chiudere o far funzionare l'asilo anche il sabato deve comunque essere adeguata alle esigenze del quartiere e alle necessità dei genitori».

Secondo Giorgio Ghia, coordinatore dell'équipe sociopsicopedagogica, la difficoltà più grande è il rapporto con le famiglie: «Diffidenze, relativa brevità del periodo di frequenza, disinformazione portano spesso alla mancanza di collaborazione».

Nel panorama delle scuole materne invece i dati sono positivi: «In cinque anni di amministrazione — spiega Laurana Lajolo — abbiamo raddoppiato i centri; ora, fra strutture pubbliche e private, disponiamo di 34 scuole in parte nuove e in parte recuperate da edifici preesistenti. Si garantisce la frequenza al 75-80% della popolazione in età prescolare».

C'è disagio invece nelle frazioni. «Dove non si raggiunge il numero minimo sufficiente di bambini — aggiunge l'assessore Boat — la scuola materna non esiste, oppure ci sono enti privati in gravi difficoltà economiche; per alcuni di questi sarebbe opportuna la statalizzazione».

*ASTI — Per il servizio di nettezza urbana il Comune lo scorso anno ha speso un miliardo e 700 milioni di lire, con un aumento di spesa di circa 300 milioni nei confronti del 1978. Ottanta persone sono adibite al servizio, tra dirigenti, impiegati e spazzini. Il costo dello smaltimento dei rifiuti, sempre lo scorso anno, è stato di circa 50 milioni, interamente addebitato al consorzio tra i comuni di Asti, Baldichieri e Tigliole. Al consorzio Asti ha consegnato circa 162 mila quintali di rifiuti.*

*Le vie cittadine, piazze, vicoli sono abbastanza puliti; su questo servizio nemmeno l'opposizione in Consiglio comunale ha mai trovato nulla da criticare, contrariamente a quanto avviene per il servizio trasporti che è gestito dalla stessa azienda servizi pubblici.*

*Le lamentele semmai sono nei confronti degli utenti.*

*Manca una coscienza civica da parte di molti, che con noncuranza buttano cartaccia per terra, lasciano sacchi di rifiuti di fronte al portone di casa, e via di seguito. La città, specie al centro, alla domenica non si presenta sempre pulita. Molti di coloro che escono dai locali notturni e dai bar non trovano di meglio che insudiciare i marciapiedi.*

*Nelle piazze che ospitano i mercati (in particolare piazza Alfieri, piazza Catena e piazza del Palio) una maggiore osservanza ai regolamenti darebbe modo di far trovare al turista domenicale la città in condizioni migliori.*

### Come utilizzare di nuovo i «rami secchi»

# Un progetto per migliorare le linee ferroviarie locali

ASTI — Le linee ferroviarie locali risalgono all'epoca in cui il treno era ancora l'unico mezzo di comunicazione con la «lontana» città e i bambini con un po' di paura andavano a vedere la vaporiera sbuffante, ferma alla stazione del paese. Per anni su queste linee «minori» dell'Astigiano ha pesato la qualifica di rami secchi e la minaccia di essere smantellate per lasciare il posto al trasporto su strada.

Nonostante non si sia fatto nulla oltre il minimo indispensabile per tenerle in piedi, hanno però continuato a garantire un notevole movimento di persone e di merci, e rappresentano un supporto importante per l'economia di tutta la provincia. Da alcuni anni l'amministrazione ferrovaria sta attuando un piano organico per riportarle in efficienza con un indispensabile programma di ammodernamento.

Mancano infatti carrozze e carri merci. Le rotaie risalgono spesso all'epoca di costruzione della linea, stazioni e caselli devono essere restaurati. Sull'Asti-Casale, via di comunicazione diretta con Milano, è stato rinnovato in parte il materiale rotabile eliminando così i rallentamenti che causavano pesanti ritardi ai convogli.

Ritornerà presto in servizio l'Asti-Alba che, a causa delle continue frane che interrompevano la linea, è ora sostituita da un servizio di pullman. Anche per l'Asti-Chivasso l'amministrazione ferroviaria ha in programma una serie di lavori che dovrebbero rendere più efficiente una linea che assicura le comunicazioni tra la Valle d'Aosta e la Liguria.

### Le lamentele dei pendolari

## «Perdiamo tempo e soldi»

ASTI — *Ritardi così «puntuali» da mettere in crisi qualsiasi programma, viaggi disagevoli su carrozze insufficienti a contenere tutti i viaggiatori: sono queste le proteste delle migliaia di pendolari che ogni mattina vanno all'assalto dei treni.*

*Ormai è subentrata la rassegnazione: ci si «arrangia» anticipando ancora di più la sveglia o confidando nella sorpresa di trovare alla stazione un treno in orario. Resta la realtà negativa di seminari e lezioni sfumate per gli studenti, di ore di lavoro perdute con conseguenze economiche gravi.*

«Nella bella stagione si può ricorrere all'automobile dividendo le spese per la benzina — *spiega una studentessa* — ma d'inverno, con la nebbia e la neve, bisogna rassegnarsi alle lunghe attese alla stazione».

*Mancano i treni per pendolari con percorsi brevi. I convogli diretti a Torino nella fascia oraria tra le 7 e le 8 del mattino provengono per lo più da stazioni molto lontane del Sud e inevitabilmente accumulano forti ritardi.*

«Arrivare in tempo al lavoro ormai è una scommessa con la fortuna — *commenta un operaio* —. Ci alziamo all'alba ma spesso siamo a Torino solo alle 9. Nella busta paga non si tiene conto del ritardo del treno e queste ore perdute costano care».

*I guai per i pendolari astigiani non sono certo finiti una volta saliti sul treno. I convogli hanno poche carrozze, per lo più già affollate e non resta che viaggiare in piedi, stipati nei corridoi.*

Servizi di
**Vittorio Marchisio**
**Laura Bosia**
**Domenico Quirico**

### I trasporti urbani tra vecchie mentalità e nuove esigenze

## Rivoluzione nel traffico con 36 pullman al giorno

ASTI — Sono passati quasi due anni dall'entrata in funzione del nuovo servizio urbano di autobus che ha rappresentato una piccola rivoluzione nel trasporto cittadino. Non sono mancate le polemiche anche vivaci ed i ritardi, ma il progetto di ristrutturare in modo più razionale il servizio dei pullman ha resistito alla prova dei fatti.

Sono 36 gli autobus che dalle 6 alle 21 assicurano con cadenza regolare i collegamenti su tutto il perimetro urbano. I nuovi percorsi delle linee assicurano tempi di passaggio più celeri anche nelle vie del centro storico dove si temevano difficoltà. Sono state istituite corse speciali per il trasporto di studenti ed operai che insieme ai pensionati sono le categorie che più fanno ricorso al trasporto pubblico.

La vecchia rete, studiata per una città di trentamila abitanti, era basata su una struttura circolare con poche corse che attraversavano tutta la città ma con tempi molto lunghi. Con il decentramento dei quartieri si è resa necessaria una riorganizzazione che collegasse i quartieri decentrati con corse molto veloci. I cittadini hanno scoperto le possibilità offerte dal servizio pubblico utilizzando sempre più spesso l'autobus. La linea due, ad esempio, trasporta 2 milioni di passeggeri l'anno, quasi quanto 10 anni fa l'intera rete.

## *Ma la gente preferisce spostarsi in automobile*

ASTI — *La città è piccola, in un quarto d'ora a piedi la si può attraversare da un capo all'altro. Eppure nelle ore di punta in centro si formano lunghe code di auto. Le statistiche dell'Azienda Trasporti Pubblici segnalano un considerevole aumento degli utenti ma non sembra che l'autobus abbia ancora cancellato la vecchia mentalità che spinge a servirsi dell'automobile anche per i piccoli spostamenti, creando affollamenti e disagi.*

*Le difficoltà per il servizio dei trasporti urbani ad Asti nascono dalla struttura della città che ha un centro storico medioevale con strade strette e tortuose. Gli autobus transitano a fatica, a velocità ridotta, e rischiano ad ogni momento di doversi fermare per qualche macchina lasciata in sosta che ingombra la carreggiata.*

*Non mancano poi gli utenti che protestano per gli orari di passaggio degli automezzi soprattutto nella fascia che va dalle 6 alle 8*

*«Sono costretto ad alzarmi all'alba perché l'unico pullman che ha la fermata nella mia zona transita prestissimo — si lamenta un operaio —. Nessuno pretende l'autobus sotto casa, ma sarebbe necessaria una frequenza di passaggi maggiore soprattutto alla periferia della città».*


# ECONOMICI

**In tema di offerte di impiego o lavoro, l'editore ricorda che la legge 9.12.1977 n° 903 vieta discriminazioni sul sesso e l'inserzionista è impegnato a rispettare tale legge.**

## 1 Commerciali

**IMPRESA** vende pale FL 14 FL 4 MF 400 autocarro Fiat 683 trattori agricoli mietitrebbia auto Fiat 124 sport. Tel. 987.5147.

## 2 Affari e capitali

**CONCEDIAMO** con rapidità e serietà prestiti ad ogni categoria. Finanziaria Commerciale orario continuato, telefono 594.718.

**CORRENTISTI** bancari improtestati privato finanzia immediatamente. Tel. 541.294.

**MUTUI**
concediamo in 20 giorni a bassi interessi solo per acquisto casa. Rivolgetevi alla Centralfin, corso Francia 46, tel. 741.022

**PRIVATAMENTE** ed in poche ore prestiti a tutti senza garanzia o ipotecari o cessioni del 5°. Volendo visita a domicilio. Tel. 596.212.

## 3 Aziende, negozi

**ABAMEC** 638.038 cede avviatissimo lavasecco zona Parella attrezzatura completa affitto mite. Richiesta L. 14 milioni 900 mila.

**ABAMEC** 638.038 elettrodomestici con laboratorio riparazioni zona Regio Parco incasso 150 mila giorno cede 21 milioni 900 mila.

**ALBENGA** profumeria cedesi per motivi famiglia reddito dimostrabile 25 milioni più merce. Tel. 0182 90400.

**ALBERGO** 21 posti letto in centro storico Torino facile conduzione buon reddito dimostrabile cede Di Salvatore 581.694.

**ALIMENTARI** altare a Venaria buona posizione ottimo incasso tabelle I VI IV arredato 18 milioni. Galotto 489.789.

**ALIMENTARI** cedesi tabelle I XII XIV zona Parella L. 18 milioni; tel. 532750 531927.

**APPIA** 513.751 cede zona San Donato rivendita pane pasticceria 35 milioni annui 7 milioni contanti più rate.

**APPIA** 513.751 cede centrale colorificio quadri e cornici ottimo incasso Tabella XIV 9 milioni contanti più rate.

**APPIA** 513.751 cede zona San Paolo alimentari tabelle I, V, XII, XIV volando senza fondi vivi 6 milioni contanti e rate.

**APPIA** 513.751 cede cintura To-Sud studio fotografico foto cine ottica ottima posizione 8 milioni contanti più rate.

**APPIA** 513.751 cede corso Umbria bar super 80 mq 55 milioni annui con alloggio 36 milioni contanti più rate.

**APPIA** 513.751 cede corso Taranto calzature pelletterie ottimo incasso 9 milioni contanti più rate 500 mila.

**ARTICOLI** per bambini via Cardinal Massaia grandioso negozio con magazzino tabelle X XII XIV, buon incasso. Galotto 488.972.

**ATTIVITA'** meccanica produzione attrezzature cedesi con macchinari vari vero affare Alpignano. Galotto 489.789.

**AUTOCARROZZERIA** attrezzata e con forno km 20 da Torino causa trasferimento cede Di Salvatore 581.694.

**AVVIATA** Agenzia immobiliare in Ceriale cedesi causa trasferimento prestigiosa posizione centrale. Garantito reddito e assistenza periodo iniziale. Trattativa riservata. Tel. 0182 90865 sera.

**AVVIATISSIMO** ristorante bar pizzeria forno a legna rinnovato centro Ceva, cedesi L. 30 milioni. Tel. 019 845053.

**AZIENDA** costruzioni elettroniche alta tecnologia attrezzatura moderna clientela nazionale estera nel campo auto, fatturato adeguato importanza azienda cedesi esaminando anche proposte di parziale acquisto garantito da assistenza tecnico-commerciale. Trattative presso agenzia Di Salvatore. Telefonare 581.694 501.889.

**BAIT** Immobiliare vende Basse Lingotto bar super alcolico totocalcio ottimo incasso incrementabile. Tel. 3471219.

**BRB** vende attività negozi zona Barriera Milano e zona centro abbigliamento uomo donna n. IX, X, XI, XIV. Locali con ample vetrine e moquette. Telefonare 857.516 657.160.

**CEDESI prestigioso bar discoteca sala the in località turistica importante sia invernale che estiva. Tel. 011 330690 372443.**

**DI SALVATORE** corso Turati 13 cede in villa con ampio parco pensione ristorante bar prima cintura Torino 23 camere giro affari elevato facile conduzione 50 milioni trattabili dilazioni affarone.

**DI SALVATORE** corso Turati 13 cede self service tavola calda 120 posti scelta clientela zona grandi uffici, banche, incasso giorno 350 mila adatto famiglia dinamica equa richiesta, facilitazioni.

**DI SALVATORE** corso Turati 13 cede boutique zona Francia mq. 100 giro affari anno dimostrabile. Richiesta 12 milioni.

**DI SALVATORE** corso Turati 13 cede per motivi famiglia avviata oreficeria zona popolosa equa richiesta, affarone.

**DI SALVATORE** corso Turati 13 cede moderna pelletteria marca tutta validissima ottimo reddito incrementabile.

**DI SALVATORE** corso Turati 13 cede mobilificio arredamenti in genere, giro anno 160 milioni incrementabili merce delle migliori case, equa richiesta.

**DI SALVATORE** 581.694 cede trasformista ingrosso biancheria per le case clientela pluriregionale giro annuo rilevante forte utile poco personale.

**DI SALVATORE** corso Turati 13 cede prima cintura Asti abbigliamento in genere, giro affari elevato, utile dimostrabile 29 milioni, richiesta 35 milioni, affare.

**DIETETICI** negozio centrale Tabelle I, VI, XII, XIV ottimo giro anno incrementabile cede con garanzie Di Salvatore 581.694.

**ELETTRAUTO** avviatissimo cedo attività zona S. Rita forte reddito ampi locali, possibili dilazioni. Telefonare 657.472.

**EUROCESSIONI** tel. 0184/72.672, cede in Sanremo lavasecco artigianale sistema rapido attrezzatissimo trattabile 48 milioni, incasso annuo dimostrabile 40 milioni dilazioni di pagamento.

**EUROCESSIONI** Tel. 0184/72.672, cede in Sanremo bar superalcolici giochi redditizi zona popolosa 150 mila giornaliere garantite. Trattabili 42 milioni dilazioni di pagamento.

**FASANO** 6964180 manufatti cemento tubi ovoidali circolari, fatturato incrementabile. Cede: 180 milioni. Parziale cambio immobili.

**FRANA** cede autoricambi accessori spazioso 4 vetrine adatto persona sola. Incrementabile. Trattabili 30 milioni. Telefonare 511.090.

**FRANA** cede bar super Vanchiglia chiusura serale attrezzatissimo alto incasso. Richiesta 80 milioni dilazioni. Telefonare 511.090.

**FRANA** cede bar super torrefazione chiusura serale, incasso 320 mila giornaliere. Richiesta 75 milioni. Telefonare 511.090.

**IMPORTANTE** centro turistico di vacanze invernali ed estive vendo licenza bar sala the discoteca. Tel. 372443 330690.

**PANETTERIA** rivendita vende privato vicinanze Apollo, retro abitabile incasso 160 milioni richiesta 18 milioni. Tel. 710.538.

**PANETTERIA** rivendita vende privato Crocetta incasso 200 mila richiesta 24 milioni. Telefonare 710.538 713.409.

**PRIVATO** vende negozio salumeria gastronomia forte passaggio L. 13 milioni trattabili. Telefonare 773.775.

**USAV** 773309 cede in Val di Lanzo avviatissimo panificio alimentare utile netto dimostrabile 1 milione 600 mila mese incrementabile appartamento di 3 camere e servizi.

**USAV** 773309 cede Madonna Campagna bar bottiglieria avviatissimo elevato incasso dimostrabile forte passaggio.

**ZONA** Francia, bar angolare chiuso domenica biliardo. Mari saletta ping pong 150 mila giorno 44 milioni trattabili. Tel. 599.447.

## 4 Terreni

**PAVAROLO** lotto di 3000 mq circa bella posizione soleggiato in zona abitata vendesi a L. 10 milioni. Tel. 872.384.

**RIVAR** 842.608 - 842.631 due terreni a Pavarolo progetti approvati 2 ville oneri assolti mc. 400 e 1400 da L. 28 milioni.

**TERRENO** residenziale zona Barca mq 800 circa cubatura 1,15 vendesi contanti. Tel. 243631 mattino.

## 5 Locali e negozi

### domande

**A. CERCASI** locali e capannoni per deposito e lavorazione leggera in Torino o cintura tel. 651.921.

**CAPANNONE** o magazzino uso deposito o laboratorio cercasi in Torino o immediati dintorni. Tel. 443623.

**SOCIETA'** multinazionale acquista od affitta locali uso uffici e magazzini. Tel. 740.489.

### offerte

**A.A. SERIM** vende corso De Gasperi zona mercato Crocetta muri negozio 3 vetrine su strada più retro e magazzino cortile 73 milioni permute dilazioni. Telefonare 519.801.

**AFFITTANSI** capannoni industriali in Santena fronte statale di mq 1300 e 3000 con uffici ampi piazzali. Telefonare 944.0151.

**AFFITTASI** Poirino nuovo capannone in zona industriale comodità S.S. e tangenziale area coperta 1220 mq, h. 8,50 mt predisposto carroponte terreno recintato mq 3600 Serim 519.801.

**CAPANNONE** con uffici mq 800 annesso mq 10 mila terreno fronte statale None vendesi. Tel. 9593343 ore ufficio.

**CASALEGNO** A Rivoli (To) zona commerciale muri negozio libero nuovo mq 160 con retro bagno, 3 vetrine L. 155 milioni, mutuo. Telefonare 838.444.

**CASALEGNO** B via S. Antonio da Padova box auto libero costruzione 1971 L. 10 milioni 500 mila, mutuo. Telefonare 838.444.

**CASALEGNO** C Collegno (To) zona centro box auto libero mq 13 costruzione 1960 piano sotterraneo L. 8 milioni. Telefonare 838.444.

**CASALEGNO** San Martino Alfieri (At) capannone libero recente mq 490 per piano passaggio carraio; saletta per carico L. 650 mila mensili, cauzionando. Telefonare 838.444.

**CENTROCASA** 513.831 Porta Palazzo libero negozio più seminterrato 75 milioni minimo contanti dilazioni.

**CORSO** Regina 4 ampi locali vetrine sul corso adatto qualsiasi attività posto auto per scarico e carico merci, agevolazioni pagamento con mutuo fondiario. Fiduciaria Immobiliare 558.956.

**FASANO** 6964670 zona Saluzzo: capannone mq 1000 e villa su tre piani (mq 360 per piano) su terreno di 7100 mq, altezza mt 5 porta industriale. Richiesta: 810 milioni.

**FIDALCASE** vende libero posizione commerciale zona Crocetta negozio mq 50 con 2 cantine L. 27 milioni 500 mila. Telefonare 503.346.

**FIDALCASE** vende libero zona S. Salvario negozio con al piano soprastante monocamera libera 27 milioni 500 mila. Telefonare 501.246.

**FIDALCASE** vende libero zona Crocetta magazzino mq 80 con passo carraio indipendente a L. 33 milioni. Telefonare 503.346.

**GASETTI** 011 5767 divisione immobili industriali vende Aosta zona autoporto terreno ampio fronte statale 26 capannone mq 2750 ca. palazzina uffici su tre piani vasti piazzali manovra e deposito.

**IFIM**
occupato Borgata Vittoria via Saorgio locale uso negozio mq 60 composto da due vani più servizi 25 milioni dilazionabili. Tel. 515552.

**LIBERO**
piazza Carducci, via Genova 18 negozio libero posizione commerciale ottima, nuova costruzione con arredi eleganti 57 milioni. Fiduciaria Immobiliare 558.956.

**PRESSI** corso Taranto vendo muri negozio occupati con cantina riscaldamento a metano attività attuale parrucchiere per signora a L. 14 milioni 500 mila Orlandini 353.900.

**PRIVATO** vende muri negozio lavanderia mq 40 circa via Monastir 24 costruzione recente L. 12 milioni 500 mila. Telefonare 599.544.

**SOCIETA'** Immobiliare Dora vende locali vari metratura con uffici in Torino e prima cintura. Per informazioni telefonare 740.489.

**SPOTORNO** centralissimo vendo box per auto media cilindrata richiesta L. 7 milioni. Tel. 019 690231.

**TAIT A.** vende Barriera Milano recente ampio locale adibito bar con cucina e servizi locato. A L. 49 milioni 600 mila. Telefonare 502.383.

## 7 Offerte lavoro e impiego

### operai, autisti, fattorini

**FAMIGLIA** 2 persone assume domestica fissa. Tel. 771.848.

**PENSIONATO** pratico autocarri per magazzino patentato C. Telefonare 300.161 302.548 Orlaida.

**REFERENZIATA** fissa cercasi come collaboratrice domestica presso famiglia ottimo stipendio. Tel. 830581 877374.

### impiegati

**AGENZIA** Immobiliare cerca giovani elementi per interessante lavoro di informazioni e segnalazioni. Telefonare 473.0367.

**AREA** manager con estrazione tecnica disponibile viaggi per contatti con mercato assegnato cerca industria elettromeccanica Torino con propria immagine di prodotto livello Paesi Industrializzati. E' indispensabile: tedesco o inglese ed altra lingua, esperienza di vendita e gestione rete commerciale. L'offerta è di sicuro interesse per persona con l'aspetto qualitativo richiesto e predisposizione ai mercati esteri. Telefonare 531 161 Rori-mondial Selezione Personale.

**AUTOMOTOR** Concessionaria Fiat ricerca per uffici commerciali impiegata età 18-25 anni con precedente esperienza, adatta contatti con clienti, capacità di calcolo, precisione nei lavori d'ufficio. Offerto inquadramento commercio terzo livello. Presentarsi in via Cassini 40, Torino, zona Crocetta, ore ufficio.

**AZIENDA** assume elemento cultura superiore con provata e documentabile esperienza commerciale. Inquadramento sindacale con elevato fisso e provvigioni. Telefonare 549.316.

**CASAVIVA** assume funzionari/e addetti alle vendite offre inquadramento 4° livello più incentivi richiedesi diploma o laurea milite assolto patentauto per colloqui via P. d'Acaja 5 ore 10-12 16-18.

**CERCASI** impiegata veramente pratica tutti lavori ufficio per azienda in Orbassano. Scrivere Publikompass 12 — 10100 Torino.

**DORA** Immobiliare cerca geometra pratico acquisizione anche part-time e pensionati studenti per facile lavoro esterno. Tel. 740.489.

**IFIM**
Istituto Finanziario Immobiliare assume ambo sessi per ampliamento quadri del settore acquisizione immobili, offre fisso mensile, provvigione, premi di produzione. Richiede titolo di studio media superiore, auto propria. Presentarsi ore 16-19 largo Francia 110, Torino.


(continua)

«Una città che non può essere violenta»

# La polizia traccia la mappa della delinquenza a Sanremo

DAL NOSTRO INVIATO

SANREMO — Neppure un mese la polizia ha fatto 27 arresti in una decina di giorni, non in un'unica operazione e per reati diversi. Sono stati rinchiusi nel carcere di Santa Tecla, vecchia fortezza sul porto, che già da tempo scoppia per il gran numero di detenuti. Sanremo sta diventando una città aperta alla delinquenza?

«Qui, anche di notte, una donna può camminare per le strade con la pelliccia», una delle risposte di Gennaro Simeoni, il dirigente dell'ufficio distaccato di Pubblica sicurezza, e del braccio destro, il vicequestore Vincenzo Natale. I due maggiori poliziotti di Sanremo poi precisano: «La pelliccia, però, non bisogna portarla sulle spalle».

Ecco, in sintesi, il panorama della delinquenza a Sanremo, una città che non può permettersi di essere «violenta»; e neppure considerata tale, perché vive sul turismo, e i turisti vogliono la sicurezza.

**Furti e scippi** — *Sono i reati più comuni, anche a Sanremo. Gli appartamenti a lungo non abitati e le persone anziane, spesso troppo fiduciose, costituiscono quasi un invito per i malintenzionati. Gli scippatori si sono fatti sempre più audaci, tanto che per un certo periodo hanno spostato il loro campo d'azione addirittura sulla passeggiata Imperatrice, tra la gente, in pieno giorno. Dopo qualche arresto in flagrante, la passeggiata in riva al mare è tornata un luogo tranquillo.*

**Racket** — *Qualche tentativo c'è stato, subito stroncato. Da un paio d'anni tutti i tentativi, soprattutto nei confronti dei night club, sono falliti. La svolta si è avuta appunto due anni fa, quando, dopo l'arresto di otto persone, fu dato il via ad una azione preventiva: tante diffide e fogli di via obbligatori. Da Sanremo fu allontanato un centinaio di tipi sospetti, quasi tutti di Ventimiglia o di Taggia, immigrati.*

*Questa è una zona ideale per l'estorsione, in considerazione del gran numero di negozi, di esercizi commerciali ricchi. L'ultimo colpo grosso è stato tentato contro una gioielliere del centro. Gli autori sono stati pescati. Erano pregiudicati, giovani, ma non all'altezza.*

**Rapine** — *Il «boom» è stato nel '77. Una banda fece otto rapine, una in fila all'altra. Imperversava contro gli alberghi. Un gruppo, a una armata, entrava nelle hall, spogliava di denaro e gioielli tutti i clienti. La città tremò: il turismo poteva risentirne in modo traumatico. La polizia li arrestò tutti. Dal tribunale furono condannati a otto anni. Al commissario Vincenzo Natale il Comune assegnò un attestato di benemerenza «per meriti turistici», con medaglia d'oro. Lo tiene appeso in ufficio.*

**La calamita casinò** — *C'è una delinquenza, a Sanremo, che gravita intorno alla casa da gioco: spaccio di assegni rubati, soldi falsi. E usurai. Non è gestita dagli indigeni, è gente che arriva da fuori. Il Casinò richiama anche prostitute. Soprattutto in estate, forse per rinforzare i ranghi e far fronte alla maggiore domanda dovuta all'arrivo dei turisti, giungono persino dalla Francia, vanno e vengono in treno. Le «donnine» locali non fanno scandalo, c'è discrezione anche per le strade.*

## I bulli della periferia

**I «bulli»** — *Arrivano da Taggia, da Riva Ligure, da Ventimiglia, le roccaforti degli immigrati del Meridione. Preoccupano per la loro violenza, per le intimidazioni ai clienti dei locali pubblici. La polizia, però, non dà tregua. Grazie soprattutto alla collaborazione dei gestori dei night club, i più presi di mira da questi bulli di periferia, può intervenire prontamente contro questa delinquenza pendolare del sabato e domenica sera. Comunque, di notte si può circolare, anche con la pelliccia, però non sulle spalle.*

**Delinquenza politica** — *Da due anni è tutto normale, tranquillo. L'ultimo episodio clamoroso, isolato, è successo oltre anno fa: ci fu un attentato alla Gabetti. La sede dell'agenzia immobiliare fu colpita, come altre in tutt'Italia. Sono finiti anche i tafferugli, dopo la chiusura della sede del msi. Esistono nuclei politici estremisti, ma agiscono in piena legalità, chiedono regolarmente i permessi per le manifestazioni pubbliche.*

**Collaborazione dei cit-** — *I buoni risultati ottenuti dalle forze dell'ordine a Sanremo, hanno ridato fiducia ai cittadini, che collaborano di più. E' vero che qualcuno, per paura forse, rinuncia a denunciare dei reati, però sta aumentando il numero delle telefonate al nostro centralino, telefonate anonime ma con un certo fondamento.*

**Tribunale** — *I giudici di Sanremo, giudelle forze dell'ordine, sono estremamente efficienti. Qualcuno aggiunge che sono anche particolarmente severi. I delinquenti temono questa magistratura. Di fatto, il Tribunale di Sanremo costituisce un aiuto prezioso, un freno al dilagare della criminalità. Quanto alla polizia, con un organico certamente insufficiente, riesce a fronteggiare la mala locale grazie anche ai rinforzi che spesso giungono dalla questura d'Imperia.*

Rodolfo Bosio

## Droga: sotto controllo

**Droga** — *E' un grosso problema, anche qui. Però, la situazione era peggiore nel '77, quando morì il giovane Abbo. Imperversava una ventina di spacciatori abili, guidati da tre pregiudicati molto scaltri. Il capo era Pietro Cannarozzo. Non si riusciva a beccarli. Arrivarono anche agenti della Criminalpol di Roma, che s'infiltrarono tra i tossicodipendenti. Fu una ragazza, una drogata, a tradirli.*

*Oggi, la situazione è sotto controllo. Gli eroinomani sono centinaia. Non tutti hanno i soldi per pagarsi la droga, servono centocentocinquantamila lire al giorno. Così, non pochi sono costretti a rubare, a fare scippi. Tanti sono giovanissimi, per alcuni il furto è il primo scalino nella delinquenza. Si fanno sempre più violenti e sprezzanti. Ogni tanto qualcuno finisce in riformatorio, ma è peggio, perché ne delinquente fatto.*

*Anche questa considerazione può frenare i giudici nell'adozione di questa misura. Sulla piazza pare esistano soltanto piccoli spacciatori, praticamente imprendibili perché viaggiano con dosi minime.*

Per il cedimento di una cornice di neve

# Tre morti, due feriti lievi sul Bianco sopra Courmayeur

AOSTA — Due soldati francesi del gruppo militare alta montagna ed una nota guida di Chamonix sono morti nelle prime ore di ieri pomeriggio per essere stati travolti da una cornice di neve che ha improvvisamente ceduto dalla vetta del Monte Bianco di Courmayeur, che i suoi metri quota segna il confine.

Le vittime sono la guida Daniel Monnaci, un nome popolare in tutta la zona, e i militari francesi Jerome Saadi, anni, Lione, Jacques Vaudelle, 30 anni, entrambi noti e provetti alpinisti.

L'allarme giunto contemporaneamente a Courmayeur e a Chamonix solo alle 16,30, perché i due superstiti del gruppo, scesi poi a valle in elicottero, hanno dovuto raggiungere la vetta del Monte Bianco per stabilire i collegamenti radio con il fondovalle. Due altri militari sono rimasti feriti lievemente, e due sono usciti incolumi dall'incidente, poiché si trovavano oltre il punto ove la nevosa ha ceduto.

Le operazioni di soccorso sono iniziate immediatamente, l'impiego degli elicotteri della gendarmeria di Chamonix. I due feriti sono stati recuperati ed avviati all'ospedale di Chamonix, dove sono stati trattenuti in osservazione; le loro condizioni non destano preoccupazioni.

Stamane, alle prime luci dell'alba, i velivoli sono decollati a bordo guide e gendarmi del plotone specializzato di alta montagna di Chamonix, per trasferire valli i corpi dei tre militari.

Dai superstiti si è saputo che il gruppo di militari era impegnato a trasferire viveri ai piedi del Peller Derobé e, per rientrare a Chamonix, saliti tutti sulla vetta del Monte Bianco di Courmayeur, per ridiscendere a valle dall'Aiguille de Goûter.

L'ufficiale responsabile del piccolo drappello, che si salvato, ha detto di essere stato costretto a sconfinare per un breve tratto, in quanto riteneva più sicuro seguire, nel rientro, la via normale. «Arrivati sulla vetta del Monte Bianco Courmayeur — ha affermato —, ci siamo concessi una breve sosta e non potevamo certo supporre che quella spessa e consistente cornice di neve e ghiaccio potesse cedere così all'improvviso. Avevamo con noi un'esperta guida di Chamonix, che ha avvertito il pericolo. Mi salvato per miracolo e ho visto gli altri finire nel vuoto e sfracellarsi qualche centinaio di metri più in basso, sul ghiacciaio».

«In questa sciagura — dicono gli esperti — c'è stato un pizzico di imprudenza, perché in questa stagione bisogna sempre prestare molta attenzione sostando sulle vette lungo le creste: le cornici costituiscono un'insidia».

L'inverno scorso, analoga sorte toccò ad una decina di militari elvetici che, per scattare una foto, messisi in posa sulla cima dell'Allalinhorn, nella valle di Zermatt, precipitarono sul sottostante ghiacciaio dopo compiuto un volo di mille metri, proprio per il cedimento improvviso di una cornice di neve.

Giuseppe Margot

Cuneo - Oggi in pretura il «caso Michelin»

# Un operaio morì per cancro ambiente di lavoro nocivo?

DAL INVIATO

CUNEO — Luigi Faccia, operaio «Michelin», morto tre anni fa per un tumore alla vescica. Lavorava reparto «Zeta», sotto accusa per sospetta nocività ammine aromatiche. Colpa della fabbrica? A questa domanda è stato chiamato rispondere il pretore di Cuneo, dottor Armando, al quale la vedova dell'operaio, Rosa Vernetti, di anni, si è rivolta per ottenere dall'Inail il versamento della indennità di morte per malattia professionale che l'istituto, fino ad ora, rifiuta di pagare. Il pretore dovrà accertare la sussistenza di quel che si chiama «nesso di causalità», cioè rapporto fra il lavoro e la malattia, punto fondamentale di tutta la questione.

Il magistrato ha deciso questa mattina di chiamare in causa in prima persona la Michelin per poter acquisire più determinati elementi di giudizio.

E' in suo possesso, a tutt'oggi, relazione firmata da un perito d'ufficio, il professor Luigi Rasetti, che non risolve la questione. La perizia, infatti, contiene erosi elementi in contraddizione fra di loro ed in contrasto anche con alcune certezze ormai acquisite nel settore delle naftilamine.

Questi composti, dalle più note «alfa» e «betanaftilmina» (responsabili della strage dell'Ipca di Ciriè) alle meno note, ma poco meno nocive «forme feniliche», vale a dire ad esempio la «fenil-betanaftilamina» usata alla «Michelin», sono stati oggetto di studi approfonditi al termine dei quali ne è stata dichiarata cancerogenicità sull'uomo, oltre che sulle cavie da esperimento.

La stessa «Michelin», ultimamente, ed in seguito alle disposizioni di legge, ha applicato sui contenitori un cartello dove le ammine aromatiche usate al reparto «Zeta» sono definite «nocive per ingestione, inalazione, contatto cutaneo». Ma quando in fabbrica lavorava Luigi Faccia questi cartelli c'erano, così come c'erano altre, più sostanziali misure precauzionali nei confronti degli operai.

Queste carenze vengono sottolineate anche a Torino in seguito alla malattia e la morte (per carcinoma vescicale) di alcune decine di operai (si parla di 37 morti allo stabilimento di Torino-Dora) per le quali il pretore di Torino ha inviato al presidente della «Michelin», Emanuel Duabrée, un avviso di reato per lesioni colpose, passibile, qualora veramente venissero accertati tutti i decessi, di trasformarsi in omicidio colposo.

L'azienda, più volte interpellata, ha ribattuto sempre di non volere dialogo con l'opinione pubblica, di limitarsi a fornire «a chi di dovere», i dati sulla situazione ambientale.

La presenza della Michelin nell'aula della pretura potrebbe ora cambiare molte cose. L'azienda sarebbe questa volta costretta a venire allo scoperto e a chiarire finalmente tutta una serie di punti che sino ad oggi restano avvolti nell'incertezza.

Fra l'altro non bisogna dimenticare che non è possibile in questo argomento far riferimento unicamente alle ultime disposizioni ministeriali che risalgono a soli sei mesi fa, il che circoscriverebbe il campo d'indagine. E' invece noto che almeno da cinquant'anni una precisa disposizione di legge, addirittura regio decreto, classifica le amine aromatiche come dannose e genericamente pericolose per la salute. E da questa realtà occorre partire e con questa realtà che occorre confrontarsi.

Mauro Benedetti

## Chiuso il Colle della Maddalena al traffico Tir

**CUNEO — (g.d.m.) Il Colle della è ieri chiuso al traffico pesante, disposizione delle autorità francesi.**

**Da quasi tre mesi è bloccata anche la circolazione sulla statale della Valle Roja per frana precipitata nei pressi di e an completamente rimossa.**

Piano dell'amministrazione provinciale

# Costerà 270 miliardi l'irrigazione nel Pavese

VOGHERA — Costerà 270 miliardi il riordino globale della rete di irrigazione in provincia di Pavia: miliardi serviranno per il territorio della Lomellina (110 mila ettari, cui 80 mila di superficie irrigabile), 93 miliardi per il Pavese (77 mila ettari di territorio e mila ettari di superficie irrigabile) e 57 miliardi per l'Oltrepò (47 mila ettari di territorio e 38 la superficie irrigata).

Il costo per ettaro stato calcolato in un milione mezzo. Questi dati sono contenuti un progetto sul riordino dei canali irrigui che un gruppo esperti coordinati dal prof. Giovanni Jannelli, ordinario alla facoltà Ingegneria all'Università di Pavia, ha elaborato per incarico dell'Amministrazione provinciale.

La rete principale irrigazione in tutta la provincia ha un'estensione di 2 mila chilometri; di alcune migliaia di chilometri anche quella secondaria. In provincia di Pavia, su una superficie complessiva di 296 mila ettari quella agraria è di 237 mila e quella irrigua di 150 mila.

e. g.

Accertate in tre anni dall'ufficio delle imposte

# Acqui Terme: evasioni fiscali per oltre un miliardo e mezzo

ACQUI TERME — In tre anni 331 contribuenti acquesi hanno evaso oltre un miliardo e mezzo lire di imposte Irpef. L'accertamento è stato compiuto dall'ufficio distrettuale delle Imposte dirette in collaborazione con il Consiglio tributario. I problemi dell'evasione fiscale dei contribuenti e la proposta di intesa fra enti locali, amministrazioni finanziarie e sindacati, sono stati gli argomenti discussi in un incontro fra Comune e la Federazione provinciale unitaria Cgil-Cisl-Uil.

«Dobbiamo programmare gli interventi attraverso l'esame e la verifica dei metodi di identificazione delle aree di evasione — hanno detto i rappresentanti sindacali —, dobbiamo individuare mezzi più snelli ed efficaci, derivanti da una più stretta collaborazione fra l'amministrazione finanziaria e l'ente locale da parte e dall'altra condurre una sistematica pianificazione da parte del Consiglio tributario nell'individuare fasce di evasori».

Da parte sua il Comune di Acqui Terme è disponibile per l'adozione di tutte le misure necessarie al superamento dell'attuale situazione di disagio.

L'ente locale, privo di strumenti e di poteri di intervento, incontra difficoltà nell'individuare e certificare situazioni economiche di interesse fiscale derivanti, nella maggior parte dei casi, dalla non obbligatorietà di informazioni al Comune anche da parte di enti e pubbliche istituzioni. Una proficua collaborazione con l'ufficio distrettuale delle imposte ha potuto snellire e rendere più efficaci gli interventi di accertamento.

g. p.

**NOVI LIGURE — Manifestazioni di Carnevale.** Nel teatro del circolo di Antonio Novi, domani alle 14,30 undicesimo concorso per la migliore mascherina e trattenimento comico-musicale. A Basaluzzo, nel salone della Società operaia di mutuo soccorso, tradizionale veglione

# ECONOMICI

## 7 Offerte lavoro impiego

### impiegati

[illegible] elettromeccanica Torino collegata marcato con propria filiali sul territorio nazionale cerca un assistente tecnico-commerciale. Per proprio servizio controllo qualità e post-vendita. [illegible] desidera diplomato tecnico [illegible] preparato servizio assistenza tecnica clientela con conoscenza francese. Età [illegible] anni. Telefonare 531.161 Rorimondial Seleziona Personale.

**ORGANIZZAZIONE** Vendita Immobiliari Casalegno [illegible] diplomati [illegible] proprio esperienza [illegible] commercio per in[illegible] settore immobiliare. Tele[illegible] appuntamento 832.904.

**SOCIETA'** Immobiliare ricerca studenti [illegible] lavoro [illegible]. Telefonare 548.148.

**[illegible]TA'** Immobiliare cerca ambosessi per lavoro di ricerca esterno anche part-time. Telefonare 9-12 al 595.475.

### dirigenti

**AZIENDA** nascente nel ramo delle distribuzione alimentare dietetica cerca direttore commerciale. Richiedesi specifica competenza esperienza ca[illegible]rganizzative re[illegible]adeguata. [illegible] 937.473.

## 10 Prestazioni consulenze

**PER** [illegible] personale, difesa da ogni ri[illegible], referenziatissimo laureato preparazione tecnica offresi part-time 5 giorni la settimana. Scrivere Fermo Posta Moncalieri [illegible] tante n. 2110854.

## 15 Autovetture

**A.A.A.A.A.A.A.A. AUTOFRANCIA** [illegible] sionaria Fiat [illegible] assistenziale consegna [illegible] ore permute vantaggiose piccolissimi anticipi rateazioni Sava [illegible]. Oppure Leasing centro autoccasioni con garanzie 6 mesi Permute vantaggiose lunghe rateazioni [illegible] anticipi 500, 126, 127, 128, Ritmo, 131, 132, A 112, Dyane, Dyane [illegible], Allasud, Citroen GS, Fulvia [illegible]pé, [illegible] coupé, Peugeot 104, [illegible] vi aspettiamo all'Autofrancia, corso Francia [illegible] (sabato aperto tutto il giorno).

**A.A.A.A.A.A.A.A.** [illegible] prezzi straordinari

**MERCATO** [illegible]
**VEICOLI** [illegible]
**VEICOLI SPECIALI**
[illegible] **ELEVATORI**
**NUOVO E** [illegible]

Peltigra [illegible], tel. 4113552 725745 [illegible] cavalcavia corso Francia, [illegible] Aeronautica (Torino). Aperto anche sabato mattina

**A.A.A.A.A.A. AUTOCOMMERCIO** dispone A 112 E, Abarth; 127; 128; pulmini 850-900 T; Fulvia coupé; Beta 1.6; coupé 1.3; Alfa [illegible]; Giulietta 1.3; Ritmo CL, [illegible] S; 131 Super 1.3, 1.6; 132 2.0; Maira Ranch; W Scirocco; R5 TS; R [illegible] TL; 131 2.5 Diesel; garanzia [illegible] mesi e rate senza cambiali minimo anticipo Autocommercio [illegible] Orbassano 72, telefono 581.008 (aperto anche il [illegible] tutto il giorno).

**A.A.A.A. FIAT** nuove consegna [illegible] are, rateazioni [illegible] mesi. Super occasioni revisionate 500, 126, 127, 128, Ritmo, 131, [illegible], A112, A112 Abarth, Dyane 6, R4, [illegible], R6, Allasud, Citroën [illegible], Fulvia coupé, Beta coupé [illegible], 1800, garanzia 6 mesi [illegible] tagliando. Permute vantaggiose lunghe rateazioni con minimi anticipi. Salauto venditori [illegible] Ital corso Trapani 116 (sabato aperto tutto il giorno).

**A.A.A. AUTOCCASIONI** corso Svizzera 63 tel. 745.213 GS LN Dyane [illegible] 127 128 112 e Mini [illegible] Tomaso. Commissionaria Citroen Innocenti Autobianchi [illegible] Peretti 1 tel. 761.843 aperto [illegible]

**A.A.A.** [illegible] **ST** [illegible] esposizione di vetture provenienti da privati e vendute per loro conto, [illegible] abbiamo molte vetture ma [illegible] rela [illegible] quella [illegible] state cercando. Autodestefani [illegible] Grosseto [illegible] anche sabato tutto il giorno.

**ACQUISTIAMO**

[illegible] servono vetture recenti non [illegible] offriamo il prezzo più alto per contanti autocommercio corso Orbassano 72 (aperto [illegible] che il sabato tutto il giorno).

CEDAUTO

**ACQUISTIAMO** contanti auto [illegible] [illegible] i tipi. Cedauto, corso Lecce 68; Autostandar, [illegible] Belgio 179 - Torino. Telefonare 896.548 - 744.932.

[illegible] pagando [illegible]: 126, A112, 127, Ritmo, 131, 132, Alfa Romeo, Bmw, Beta, Corso Raffaello 3, tel. [illegible].

**ACQUISTIAMO** urgentemente [illegible] 126, 127, [illegible], 131, Ritmo, in buone condizioni, pagamento contanti. Salauto, corso Trapani 116 - Torino.

**ACQUISTO** auto piccola [illegible] cilindrata [illegible] [illegible], massima valutazione pagamento contanti. [illegible] S. Ottavio [illegible] ang. [illegible] S. Maurizio. Tel. 877.242 aperto anche [illegible]

**ALLA** Sale corso Giulio Cesare 202 [illegible] [illegible] Fiat 127 [illegible] 75 3 porte, 128 76 77, 128 familiare 75, [illegible] sud 73 75 76, Renault [illegible] TL e R 14 79, Citroen CX 75 76, CX Diesel 76, 4 N 77, [illegible] 77, Ford Fiesta 900 77, [illegible] [illegible] 73, [illegible] 76 77 78, vasto [illegible] timento Ascona [illegible] e Rekord Diesel vetture e [illegible] e Delivery 74 75 76 77 78, [illegible] curatamente selezionati e ricondizionati.

**AUTOGARANTITE SHRONI**
Concessionario Volkswagen, Audi, Porsche vende in garanzia Audi [illegible] 74 75 76; Golf GTI 76; Scirocco GTI 78; Maggiolone [illegible] 72 73; Audi 100 GLS 76; [illegible] 78 79; Peugeot 305 78; Ritmo 60 CL 78. Corso Turati 53, [illegible] lefono 506.106.

**AUTOVETTURE SCOPTI**
semestrali Fiat Lancia Autobianchi selezionate. Nuove tutte marche e d'importazione pronta consegna garanzia. Assortimento usato. Leasing permuta rateazioni. Sconti corso Turati 16 tel. 599.878 504.339.

**BMW** [illegible] 1975 ritrovisore cristalli e tetto apribili elettricamente, condizionatore, [illegible] reo, cerchi in lega, metallizzato splendido. Prottaulomobili, via S. Donato 81.

**BMW** 520 fine '76 motore revisionato verabile [illegible] ottima privato [illegible]. Telefonare 533.985.

**CHI** cerca [illegible], [illegible] Lincarauto concessionaria Talbot Simca in pronta [illegible] Horizon, 1510, Sumbeam, Baghera, Ranch, la più grande [illegible] di vetture d'occasione, Fiat, Lancia, Alfaromeo, Renault, Opel Volkswagen controllate le nostre occasioni e i nostri prezzi. Ricordate chi cerca [illegible] trova Lincarauto corso Principe [illegible] [illegible] e [illegible] so Orbassano 72.

**COMPERIAMO**
urge acquistare vetture interpellateci vi rilasciamo valutazioni pagamento contanti: Lincarauto corso Principe [illegible] [illegible] (aperto anche il sabato).

**COMPRO** con [illegible] qualsiasi [illegible]ttura anche ipotecata massima valutazione anche vostro domicilio. [illegible] 351.257.

**DAF** [illegible] automatica [illegible] [illegible] 1972 unico proprietario originale pochi km L. 1 milione 150 mila. Torauto, corso Belgio [illegible].


Per fare un grande brandy occorre sposare un numero straordinario di acqueviti di vino, invecchiate lungamente in piccole botti di rovere.
Ecco perchè eccezionali riserve di brandy riposano da anni nelle antiche cantine Vecchia Romagna.
Da queste cantine esce un grande brandy
invecchiato oltre 7 anni.
Vecchia Romagna etichetta oro

il tesoro delle nostre cantine
48 ED4 - 153


**FURGONI PULMINI**
acquistiamo a [illegible] qualsiasi [illegible] Autostandar [illegible] Giulia [illegible] Barolo 3/D [illegible] 831751 [illegible].

GENCAR

[illegible] nuova Concessionaria Opel, via Nizza 185, [illegible] 696.1755/6/7/8, [illegible] muta Renault 16 TX [illegible] 76 unico proprietario km [illegible] mila vera occasione [illegible] interessante anche a [illegible]. Sabato aperto tutto il giorno.

GENCAR

[illegible] nuova Concessionaria Opel, via Nizza 185, telefoni 696.1755/6/7/8, vende [illegible] [illegible] Renault 14 TL [illegible] come nuova anche a rate [illegible] bato aperto tutto il giorno.

GENCAR

[illegible] nuova Concessionaria Opel, via Nizza 185, [illegible] 696.1755/6/7/8, vende [illegible] permuta Rekord [illegible] 2.0 [illegible] anno '[illegible] blu metallizzato perfetta pochi km lunghe rateazioni. Sabato aperto tutto il giorno.

GENCAR

[illegible] nuova Concessionaria Opel, [illegible] Nizza 185, [illegible] 696.1755/6/7/8, vende o [illegible] muta Ritmo [illegible] CL 5 porte [illegible] zurra anno '78, km 11 mila [illegible] nuova anche a rate. Sabato aperto tutto il giorno.

**KIT CAR**
vende o permuta: Autobianchi A 112 anno 1972 [illegible] tetto bianco, Renault 5 TL anno 1974 [illegible] unico proprietario [illegible] fetta, Sprint 1350 grigio metallizzata 1976 unico proprietario vettura in garanzia, Fiat [illegible] 2 [illegible] bianco anno [illegible] unico proprietario accessoriata, Autobianchi A 112 anno 1971 blu [illegible] da ricondizionare. Nuova Concessionaria Alfa Romeo, corso G. Ferraris 24, telefono 510.251

**APERTO SABATO**

**MERCEDES** 220 Diesel fine 72 motore [illegible] [illegible] condizionata accessori privato vende. Telefonare ore pasti 910.2603.

[illegible] **OCCASIONE**
[illegible] 1600, blindature totale, interfono, condizionatore, altri numerosi congegni di sicurezza. Trattative r[illegible]. Fransecar, [illegible] Vittorio Emanuele [illegible] telefono 742.474.

**PER LA** [illegible]
[illegible] tua vettura d'occasione c'è Solma Auto, Ti offriamo rateazioni fino a 30 mesi senza anticipo. Solma Auto [illegible] Giulio [illegible] 186. Tel. 205.1977 - 205.2005

[illegible] 911 S. 2.4 1972 nera bellissima radio stereo antifurto L. [illegible] milioni 600 mila non trattabili Torauto corso Belgio [illegible].

**PRIVATO** unico proprietario vende Fiat 500 L 1972 e Fiat 127 bianca fine 1975 quotazione Quattroruote tel. pasti 878.238.

**PRIVATO** vende Fiat 131 6 mesi accessoriata 4 porte eventuali [illegible]. Telefonare 330.690 372.443.

**RANGE ROVER NUOVE**
Iva 35% detraibile garanzia pronta consegna anche in full [illegible]ng [illegible]. Soc. Stradi, Cuneo. Tel. (0171) 65.931.

**REKORD DIESEL**
anno 1977 modello «Berlina» bianca unico proprietario condizioni eccellenti [illegible] gi[illegible]zia. Fransecar, corso Sebastopoli 272, tel. 323.693.

**RENAULT** modelli [illegible] gamma [illegible] vantaggiose comode rateazioni [illegible] perfettamente revisionato con garanzia [illegible] [illegible] 75 tel. 325011 [illegible] Turati [illegible] tel. 594676.

**RINALDI**
Concessionaria [illegible] Volkswagen, vasto assortimento occasioni [illegible] garanzia. Corso Francia 262, telefoni 724.005 - [illegible].

**VENDIAMO** rateando selezionate: 126 A112, 127, Ritmo, 131, 1[illegible] [illegible] Romeo, Bmw, Beta, Corso Raffaello 3, tel. 658.001.

**VOLVO** 245 familiare 1976 perfetta arricchita accessori garanzia L. 6 milioni 400 mila Torauto corso Belgio 108.

[illegible] [illegible] meccanica perfetta privato vende 1 milione [illegible] [illegible] e 125 L. 300 mila. Telefonare 953 2715.

## 16 Motocicli

**COMPERO**
maxi moto pagamento immediato. Motomarket corso Giulio Cesare 175. Tel. 202204.

## 18 Acquisto alloggi

**A.A.A.A. FIDALCASE** acquista direttamente per contanti alloggi in Torino e provincia. Telefonare 501.246 503.348.

**A.A.** [illegible] [illegible] urgentemente [illegible] in Torino alloggio libero. [illegible] pagamento contanti. Telefonare 309.6749.

[illegible]

pagamento immediato contanti [illegible] conto clienti, appartamenti singoli, [illegible] interi, [illegible] terreni. Consulcedile 533.322.

[illegible] alloggetto in Torino libero [illegible] tinello o cucina con bagno e riscaldamento, pagamento [illegible]. Telefonare 481.114.

**ACQUISTASI** in contanti da privato alloggio [illegible] 1-2 [illegible] cucinino servizi in Torino. Tel. [illegible].

[illegible] pr[illegible] per contanti [illegible] loggio libero in Torino 2-3 [illegible] cucina servizi. Telefonare 650.9849.

**ACQUISTIAMO** [illegible] e appartamenti singoli in Torino e [illegible] cintura, rapida definizione, [illegible] ri[illegible]. Telefonare 535.904.

**ACQUISTO** alloggio libero Torino o prima cintura. Telefonare sera 299.116.

**ACQUISTO** alloggio di due o tre camere tinello e cucina qualsiasi zona [illegible] Torino tel. 330725.

**ACQUISTO** appartamento [illegible] 4 [illegible] e [illegible] rage in qualsiasi zona, escluai intermedian. Tel. 920.4505.

**ACQUISTO** [illegible] contanti alloggetto in Torino [illegible] zona per sistemazione figli [illegible]. Telefonare 472.057.

**ALLOGGIO** bicamera in Torino o cintura cer[illegible] [illegible] in vita. Telefonare [illegible] 6 o[illegible] 15/19 giorni festivi.

[illegible] signorile 80/120 mq libe[illegible] [illegible] in Torino purché zona comoda ai servizi. Telefonare 473.0387.

[illegible] [illegible] subito 5 camere cucina e 2 [illegible] tinello senza preferenza [illegible] [illegible]. Telefonare 481.114.

[illegible] alloggio libero 3-4 camere [illegible] cucinino in Torino per urgente matrimonio figlia. Pago contanti. Telefonare 472.[illegible].

**CERCO** appartamento in acquisto [illegible] Torino da una camera tinello cucinino pagamento in contanti tel. 535612.

**DINTORNI** Torino acquistasi villetta [illegible] [illegible] [illegible] servizi spese massime [illegible] milioni. Telefonare 487.741.

[illegible]

esperti in [illegible] problema [illegible] acquisto vendita e transazione immobiliare interpellateci [illegible] la vendita [illegible] vostro appartamento o del vostro stabile. Valutazioni gratuita. Egil-Case, corso Vinzaglio 29. Telefono [illegible].

HOLDING

**HOLDING** [illegible] [illegible] mente [illegible] privato alloggi liberi e occupati in qualsiasi zona di Torino o nella prima cintura, pagamento [illegible] contanti, massima riservatezza. Telefonare 505.861.

**INGEGNERE** trasferendosi [illegible] famiglia a Torino acquista contanti alloggio o villa [illegible] libera subito o [illegible] luglio in [illegible] signorile [illegible] Telefonare 747.803.

**INV.IMM.** ricerca in Torino e provincia alloggi villa r[illegible] [illegible]. Telefonare 515.283 518.985.

[illegible] [illegible] alloggi case terreni capannoni in acquisto Torino e provincia. [illegible] re 885.747.

[illegible]TO cerca almeno 2 camere salone cu[illegible] [illegible] qualunque zona all[illegible] medio [illegible] [illegible]. Telefonare 838.211.

**PRIVATO** compra alloggio 2-3 camere in casa recente [illegible] Miraflori anche occupato. Telefonare 519.879.

**PROSSIMI** [illegible] cercano urgentemente [illegible] loggetto libero in Torino no agenzie. Tel. ore pasti 480350

**PROSSIMO** trasferimento Torino acquisto privatamente [illegible] contanti alloggio recente costruzione 2 camere tinello,servizi eventuale box sulo zona Francia piazza Massaua limitrofi. Telefonare 837.353.

**RIMPATRIATO** latinoamericano acquista alloggio in Torino o villetta prima cintura pagamento in contanti. Telefonare 740.459.

[illegible] investimento acquisto appartamenti liberi in Torino pagamento per contanti [illegible].

[illegible] tecnico [illegible] in Torino zona [illegible] alloggio 2-3 camere servizi pagamento contanti. Telefonare 500.348.

[illegible] acquistasi alloggetto camera [illegible] [illegible] bagno spesa limite [illegible] milioni. Telefonare 487.741.

## 19 Vendita alloggi

Fidalcasa

**A.A. FIDALCASE** A vende libe[illegible] Collegno [illegible] elegante [illegible] dence signorilissimo, [illegible] to: salone 3 camere cucina abiservizi ingresso 3 ripostigli 2 terazzi cantina giardino, [illegible] milioni 5[illegible] mila più mutuo. Telefonare 501.246.

**A.A. FIDALCASE** B vende libera [illegible] Crocetta monocamere [illegible] mq 35 servizio balcone cantina 10 milioni. Telefonare [illegible] [illegible].

**A.A. FIDALCASE** [illegible] vende libero [illegible] zona [illegible]. Paolo camera cucina servizi ingresso cantina L. 17 milioni 500 mila. Telefonare [illegible].

**A.A. FIDALCASE** D vende libero [illegible]. Salvario 4 camere lin[illegible] cucinotta servizi mq 150 L. [illegible] milioni 500 mila. Telefonare [illegible].

[illegible]. [illegible] [illegible] vende libero Cambiano villino indipendente [illegible] [illegible] camere tinello cucl[illegible] [illegible] servizi terrazzo cortile privato L. 23 milioni. [illegible] 585.808.

**A.A.** [illegible] [illegible] via Saluzzo adiacente [illegible] Bertholet conveniente 3 [illegible] cameretta [illegible] bagno 22 milioni [illegible] mila. Telefonare 519.801

**A.A. SERIM** [illegible] adiacenti incrocio [illegible] Peschiera [illegible] Montecucco in recente costruzione camera tinello cucinino bagno 19 milioni [illegible] mila; 2 [illegible] [illegible] cucinino bagno [illegible] [illegible] 400 mila. Telefonare 519.801

[illegible] **CORSO** Belgio casa [illegible] terno 2 camere [illegible]na servizio 14 milioni 700 mila camera e cucina 9 milioni 800 mila meno mutuo. Telefo[illegible] 515.987.

**A. CORSO** Giulio Cesare [illegible] [illegible] cucina [illegible]rio 13 milioni 700 mila meno mutuo dilazioni. Telefonare 515.987.

**A Grugliasco** [illegible] villetta composta [illegible] due alloggi abbinabili eventuale permuta L. 75 milioni. Telefonare 309.9893 309.6377

**A pochi minuti centro** prenotasi [illegible] libero 2-3 vani servizi tranquillo verde 18 milioni più dilazioni. Telefonare 787.044.

**A soli 2.400.000** per camera, corso Palermo 22, 1-3 camere cucina, sufficiente 30% [illegible]tanti. Consulcedile 533322.

**A 10 minuti centro** nuovo [illegible] saloncino 2 letto servizi 20 milioni più dilazioni [illegible] co tranquillo vendesi. Tel. [illegible].

**ADATTO** studio e/o abitazione in palazzina signorile, [illegible] giardino: salone 5 [illegible] servizi, [illegible] San Donato. Telefonare 553.371.

**ADIACENTE** [illegible] Re Umberto via Gioberti primo piano tre camere cucina [illegible] 1[illegible] milioni 500 mila [illegible]. [illegible]etti 5767.

**ADIACENTE** piazza Stampalia via Bonzo una cucina ingresso bagno cantina 10 milioni 500 [illegible] dilazionabili. Gabetti 5767.

**ADIAC**[illegible] piazza Castello libero 5 camere cucina ingresso bagno 19 milioni pagamento dilazionato Sergi vende. [illegible] 372.142.

**AFFARE** [illegible] 2 camere cucina [illegible] [illegible] terno Borgata Parella vendo 24 [illegible], [illegible] zionabili. Telefonare 339.829.

[illegible] via Cigna [illegible] camere cucina bagno cantina L. 25 milioni [illegible] mila possibilità mutuo e dilazioni pagamento. Telefonare 553.371 - 531.878.

[illegible]TRONI 180 mq cintura Torino in piccolo condominio signorile garage 2 auto [illegible]. Telefonare 851.388 [illegible] ufficio.

**ATTICO** libero Barriera Milano 2 [illegible] tinello servizi 39 milioni 500 mila eventuale mutuo dilazioni. Telefonare 553.371 531.878.

[illegible] Immobiliare vende libero Miraflori Sud alloggio [illegible] camere cucina servizi [illegible] 47 milioni [illegible] [illegible]. 3471219.

**BERGAMASCO** [illegible], [illegible] [illegible] Racconigi 2 camere tinello cucinino [illegible] [illegible] milioni sufficienti 10 milioni.

**BERGAMASCO** 859.831, [illegible] corso Traiano libero recente 2 camere cucina servizi 35 milioni dilazionabili

**BS.OCALE** libero arredato vendiamo prossi corso Inghilterra [illegible] milioni [illegible] [illegible] compreso mutuo 6%. Consulcedile 533.322.

[illegible]

Eurocase vende libero 2 camere cucina servizi ripostigli box auto stabile del '75 48 milioni dilazionabili. Telefonare 546.748 556.387.

**BORGATA** Vittoria via Lorenzini alloggi stessa casa 1 o 2 camere tinello servizi da 15 milioni 200 mila. Telefonare 531.878 553.371.

brb

[illegible] San Salvario ca[illegible] d'epoca saloncino [illegible] cemino [illegible] [illegible] cucinino servizi terreno totalmente ristrutturato L. 44 milioni dilazioni. Telefonare 657.516.

[illegible] B [illegible] signorile Borgo Vittoria luminoso 5 camere cucina doppi servizi doppi ingressi L. 68 milioni. Dilazioni. Telefonare 657.516 657.160.

**BRB** C libero zona via O. Vigliani 2 [illegible] cucina servizi [illegible] [illegible] L. 36 milioni, dilazioni. Telefonare 657.516 657.160.

**BRB** D libero Barriera Milano in ottimo [illegible] camera tinello cucinotto servizi L. 23 milioni, dilazioni. Telefonare 657.516 657.160.

**BRB** F libero recentissimo corso Francia (Residenza Regina) signorile saloncino 2 camere cucina lavanderia servizi box 2 auto giardino campi da tennis L. 75 milioni dilazioni Telefonare 657.160 657.516.

[illegible] G liberi alloggi [illegible] Francia [illegible] [illegible] cucina servizi terreno giardino per ogni singolo alloggio, dilazioni di pagamento. Telefonare 657.516 657.160.

**BRB** H libero Cascine Vica recente signorile piano alto camera [illegible] cucinino servizi L. 28 milioni, dilazioni. Telefonare 657.516.

**BRB** I libero Alpignano signorile ampio camera tinello cucinino servizi mq 70 box L. 29 milioni, dilazioni. Telefonare 657.516.

**BRB** L libero Bultigliera Alta recente alloggio in palazzina signorile salone con caminetto 2 camere cucina servizi box giardino L. 100 milioni, meno mutuo. Telefonare 657.516

**BRB** M vende via San Secondo 2 camere cucina servizi L. [illegible] milioni, dilazioni. Telefonare 657.516 657.160.

**BRB** N vende via Lanzo recente 2 camere cucina ingresso servizi box L. 39 milioni 500 mila dilazioni. [illegible]ere 657.160 657.516.

**BRB** O adiacenze corso Inghilterra 2 camere cucina ingresso servizi termo L. 13 milioni, dilazionabili. Telefonare 657.516 657.160.

**BRB** P vende Barriera Milano 2 camere cucina [illegible] [illegible] L. 19 milioni 500 mila dilazioni. Telefonare 657.516 657.160.

**BRB** Q vende zona Lingotto camera tinello cucinino servizi terreno L. 16 milioni 500 mila. Dilazioni. Telefonare 657.516 657.160.

brb

**BRB** R vende via Aosta (Barriera Milano) [illegible] piano [illegible] 5 camere servizi magazzino, 1° piano [illegible] cucina [illegible] vizi L. 34 milioni dilazioni. [illegible] fonare 657.516 657.160.

(continua)

STAMPA SERA Sabato 16 Febbraio 1980

tuttospettacoli

L'influenza sul costume dei film della Lollo, Hepburn, Dean e Travolta

# Quando la moda nasce al cinema

La celebre scollatura «a balconcino» ■ Lollo (imitatissima) e Berger con la Rampling in «La caduta degli dei»

Sta per uscire *La città delle donne* ■ Fellini: stanno per scatenarsi, inevitabilmente, orde di sociologi, psicologi, giornalisti di costume a dire la loro su come ■ le donne oggi e ■ sono le donne secondo Fellini, ad analizzare Fellini attraverso la sua opera e a chiedersi quanto l'opera di Fellini rispecchia ■ mondo reale oppure quanto lo influenza.

Ma come sono, almeno esternamente, le donne secondo Fellini? Per la prima volta è stata una donna, Gabriella Pescucci, ■ firmare i costumi di un film di Fellini. Fedele alla consegna del silenzio imposta dal regista a tutti i suoi collaboratori, evita di entrare in dettaglio ma ammette di aver lasciato poco posto alle immagini iperfemminili della tradizione felliniana: ci saranno piuttosto calzerotti colorati, zoccoli ■ gonnellone fiorate da femminista (il film inizia, d'altronde, proprio con le immagini di un congresso femminista) ■ non mancheranno personaggi vestiti in modo fantasioso, come ■ ■ incontrano spesso, del resto, per la strada: «*Tutto l'abbigliamento delle centinaia di donne che ho vestito* — dice la Pescucci — *sarà improntato* ■ *quel tanto di cialtroneria che è stata portata dalla moda dell'usato e che* ■ *un'immagine* ■ *grande comodità*».

Finiti dunque ■ tempi delle iperdonne, del trionfo delle volpi bianche e del satin, finita l'astratta apoteosi della donna tanto cara ■ un certo tipo di uomini, oggi il cinema preferisce guardare alle donne come sono nella realtà. C'è stato tuttavia un tempo in cui il cinema ha avuto un'influenza determinante sulla moda, un tempo in cui ci si vestiva «alla De Sica» ■ ci si pettinava «alla Veronica Lake»: se ci fosse bisogno di una riprova del segno lasciato dal cinema sullo spirito dei tempi, quest'influenza sulla moda ne sarebbe una, visto che gli abiti costituiscono sempre una dichiarazione d'intenti, dicono ciò che si è ma anche ciò che si vorrebbe essere.

Ricorda Giulia Mafai, costumista, che non c'era dattilografa che non si sentisse una signora solo che indossasse guanti e cappello come faceva immancabilmente in ogni suo film Katharine Hepburn. E, a proposito ■ Hepburn, come non ricordare *Sabrina* di Audrey Hepburn? Negli Anni 50 ■ nel giro ■ due mesi, fece scendere dai tacchi le ragazze di tutto il mondo per adottare le scarpe «cenerentola»; mentre la Lollobrigida con le sue tette ha addirittura legato il suo ■ in Francia ad un tipo ■ reggiseno, quello che in Italia (nemo propheta in patria) continuò a chiamarsi «a balconcino»: «*Je voudrais un Lollo*» diceva la signora alla commessa e la commessa subito pen■ ■ un décolleté pieno e palpitante come in *Pane, amore e fantasia*.

Umberto Tirelli, fondatore di una famosa sartoria teatrale, è convinto che ■ cinema abbia influenzato la sua moda anche ai massimi livelli, quelli dei grandi sarti: «*E' stato Christian Bérard, detto Bébé, il vero padre del New Look: Bérard era uno scenografo e costumista celebre, amico di Dior e Balenciaga, con la sua* Aquila ■ due teste *ha influenzato tutta la moda degli Anni 50*». Tirelli ha la testa piena ■ nomi che rimandano ad altri nomi: «*Piero Tosi con* La caduta degli dei *ha dato l'avvio a tutta la moda* rétro — dice — *ma già prima Alexandre* ■ *costruito le sue acconciature più famose guardando ai "bandeaux" ottocenteschi di Claudia Cardinale nel* Gattopardo. *Capucci ci* ■ *ricordato di* Senso *per i suoi voluminosi abiti di "faille"; solo Courrèges ha influenzato i costumi di* Odissea nello spazio.

L'ultimo caso registrato d'influenza del cinema sull'abbigliamento è quello che fa capo a John Travolta, ai suoi completi azzimati ■ alle ■ scarpe ■ punta: ■ anche l'ultimo caso di divo costruito con lo star-system, di confezione precotta ■ predigerita, pronta per l'uso di un certo pubblico. Secondo la Mafai, salvo sporadici travoltismi, il rapporto tra moda ■ costume segue oggi strade meno dirette.

Ed è anche probabile che il cinema abbia avuto la sua parte nella moda dell'usato, non fosse che come maestro di tecnica. La Mafai ricorda, ad esempio, la certosina pazienza della famosa scenografa e costumista Lila De Nobili che vent'anni fa per *Les sorcières de Salem*, la versione francese del «Crogiuolo» di Arthur Miller, scelse personalmente, una per una, vecchie coperte militari al Marché des Puces di Parigi ■ le *lavorò* poi con la vaselina prima di trasformarle nei cupi costumi adatti ■ quella vicenda da secoli bui.

■ Doni

Ginger Rogers, 67 anni, continua ■ ballare

# Brava anche senza Fred

La regina del tip-tap continua ad affascinare le folle. Ginger Rogers ha 67 anni ma continua a recitare e ballare. Come molti ricordano, divenne famosa in tutto il mondo interpretando divertenti film musicali in coppia con Fred Astaire (*Seguendo la flotta* e *Roberta*). ■ queste pellicole c'erano sempre canzoni molto belle come l'indimenticabile *Fumo negli occhi*.

Definita indistruttibile ■ pur maliziosi colleghi ■ Hollywood, Ginger ha sulle spalle quasi cinquant'anni di spettacolo. Inizia nel 1930 come ballerina, viene quasi subito scoperta ■ Fred Astaire. Il connubio dura fino negli Anni 50. La sua frenetica attività ha ■ lunga pausa fino al 1965, quando ■ chiamata ad interpretare *Hallo Dolly*, ■ commedia musicale. Il trionfo non la fermerà più. ■ allora corre da un teatro all'altro esibendosi quasi ogni ■ spiegando: «*Non per i soldi, ma se non lavoro non riesco* ■ *vivere*».

Qualche ■ fa il suo quarto marito (è stata sposata tre volte) l'ha lasciata confessando: «*E' molto fastidio■ ■ sentirsi raccontare* ■ *molti uomini che sono stati innamorati* ■ *vostra moglie prima che voi foste nato*». (Foto Grazia Neri).

Al Movie «Capriccio spagnolo» di von Sternberg con la Dietrich

# Una fiamma che arde da 45 anni

*Con le proiezioni di stasera e domani si conclude al Movie Club il breve ciclo dedicato a Josef von Sternberg e a Marlene Dietrich nel quale, da martedì a ieri, è stato presentato in versione originale* The Scarlett Empress, *cui ora seguono* Der blaue angel e The Devil is Woman, *meglio conosciuto come* Capriccio spagnolo.

*Dei tre film solo* Der blaue angel *è assai noto in Italia, sia per le versioni nei cineclub sia per due trasmissioni in tv nel 1970 e nel 1972. Stasera e domani sarà però interessante rivederlo perché abbinato nel programma a* Capriccio spagnolo: *verranno cioè posti a diretto confronto il primo e l'ultimo dei sei film nei quali s'accese la fiamma — alimentata dall'arte e dall'amore — che diede calore e passione al sodalizio tra von Sternberg e Marlene. Sei film di cui cinque americani realizzati nel giro di cinque anni (1931-1935):* Marocco, Disonorata, Shanghai Express, Venere bionda, L'imperatrice Caterina *(tra il titolo italiano di* The Scarlett Empress), Capriccio spagnolo.

*Si potrà constatare dall'odierno raffronto immediato tra la Lola-Lola berlinese dell'*Angelo Azzurro *e* Concha Perez *di* Capriccio spagnolo *von Sternberg riuscì, solo fisicamente, a trasformare la «Mädchen» tedesca in una passionale incantatrice, in una star attraente e misteriosa al tempo stesso, d'un glamour inconfondibile. Chi ha visto nelle sere scorse* The Scarlett Empress *è stato colpito dalla maestria sternberghiana al servizio dell'esaltazione fotografica, ancor prima che drammatica, di un'attrice che in quel film dà raffigurazione più filtrata e intensa del divismo tipico della Hollywood Anni 30; in* Capriccio spagnolo, *dove peraltro non ci sono più le statue tormentate e contorte di* Peter Ballbusch *creare un'atmosfera affascinante nel suo sfrenato barocchismo, c'è invece uno Sternberg che non solo è regista, appare anche con* Lucien Ballard director of photografy. *Il che vuol dire ch'è stato lui il raffinatissimo operatore di colei ch'era la «sua» diva e «sua» donna: «sua» tuttavia ancora per poco, dato che l'anno dopo Marlene, stufa del rapporto con un uomo di genio dal carattere difficile, lo mollò per trovare in* Lubitsch *il nuovo* producer, *in* Borzage *il nuovo regista e in* Gary Cooper, *suo partner in* Desiderio, *il nuovo corteggiatore.*

*Via allora con le revolverate, le scazzottate, gli inseguimenti, i tradimenti, le vittorie di Pirro, le catture, fino alla sacrosanta sconfitta del malvagio e della sua gang. A fianco dell'uomo puma, un gigantesco sacerdote indio, depositario dei segreti degli dèi spaziali, e la canonica bionda che si mette nei guai.*

*Tutta quanta la storia è di una rara improbabilità e raccontata in modo straordinariamente privo di logica. Fra gli interpreti, non si prevede lunga carriera per lo scarsamente conosciuto Alton, Sydne Rome è un accessorio del tutto inutile e frastornato; Donald Pleasence, nella tuta del perfido, ha fatto una marchetta in di tempi migliori:*

vice

The Devil is Woman, *ossia* Capriccio spagnolo, *è, più ancora degli altri due, film da non perdere, anche perché le occasioni per vederlo sono rarissime. La Spagna impose il ritiro dal mercato mondiale nel 1935 perché offensivo nei riguardi proprii come nazione e come popolo: la Paramount dovette piegarsi a tale sballato* diktat *per non compromettere i suoi interessi nei Paesi ove si parla la lingua di Cervantes. La copia odierna forse è controtipo di quella americana, proprietà personale del regista che nel 1967 (due anni prima di morire) la portò a Venezia come gemma più preziosa della retrospettiva a lui dedicata. Quando al settantatreenne, pensionato, director sollecitammo un accenno ai tempestosi giorni (anzi anni) del sodalizio con Marlene, egli laconicamente ci rispose in francese: «C'est la vieille histoire!», e mutò discorso.*

*Vieille non è certamente, quarantacinque anni dalla prima presentazione al Lido, alla 3ª Mostra lagunare, pellicola che a Torino si può ammirare per iniziativa lodevole del Movie. Il mito sternberghiano della donna fatale (*Il diavolo è donna *recita il titolo originale), desiderata da tutti e insensibile alle brame maschili, è qui di derivazione letteraria: il film è difatti ispirato a quel romanzo —* La donna e il burattino *di Pierre Louys — basato sulla passione morbosa e infelice d'un uomo irretito da una creatura avida e civetta che lo tratta come un giocattolo. Romanzo ch'ebbe varie trascrizioni filmate tra cui una muta con Conchita Montenegro (1928), questa con la Dietrich, una con la Bardot (*Femmina *di Duvivier, 1958) e infine la versione buñueliana del 1977:* Quell'oscuro oggetto desiderio, *con due attrici diverse nella parte di Concha: Angela Molina e Carole Bouquet.* **Achille Valdata**

FILM «Salto nel vuoto» di Marco Bellocchio

# *Duro dramma famigliare*

**SALTO NEL VUOTO di Marco Bellocchio, con Michel Piccoli, Anouk Aimée, Michele Placido — drammatico a colori, Italia-Francia 1980 (Cinema Olimpia).**

*Bisogna dire subito che questo di Marco Bellocchio è un film duro e di non sempre agevole piana assimilazione, specie da parte di un pubblico cui piaccia, nelle ultime sere di carnevale, incontrare un programma distensivo capace di far dimenticare, per un paio d'ore almeno, i crucci del vivere quotidiano.*

*Il film tratta dei rapporti tra un uomo e una donna: non amanti, non marito e moglie, ma fratello e sorella, nervosi e depressi entrambi, nonché d'età molto diversa. Lui s'avvia verso il secolo, lei è sui quarantacinque. In famiglia ci fu un fratello pazzo il cui ricordo pesa su entrambi, specie su di lei, Marta, che teme crisi destinata a farla uscire di senno. Mauro, il fratello convivente, s'impone a lei, mette soggezione, la fa sentire fragile e indifesa in quella casa dove ella è consapevole di essere quasi una creatura inutile, priva di autonomia.*

*Nella cupa atmosfera che caratterizza il lento, meticoloso racconto, dove le meschinità di Mauro si accompagna allo sconforto perenne della sorella, si inserisce a un tratto giovane di mestier suo attore e da Mauro (che è magistrato) interrogato a proposito di donna uccisasi e risultata amante sua, dell'attore. Costui ha l'occasione di incontrare Marta che ne è conquistata, quasi sopraffatta una sorta di contagio vitale capace di farla sentire libera. Una libertà che Marco intuisce rimanendone sconcertato al punto da non sopportarla: una sorella così affrancata da lui egli non la concepisce, è per lui una sorta di annientamento che lo induce al suicidio, al «salto nel vuoto» di cui al titolo, compiuto scavalcando il davanzale della finestra.*

Anouk Aimée

*Che il film sia ben fatto è innegabile; che lo stile narrativo di Bellocchio emerga con secco vigore dal contesto narrativo è cosa che salta agli occhi di qualsiasi spettatore partecipe del dramma; anche si avverte uno sforzo registico teso ad avvicinare alla platea una narrazione ostica, non sempre esauriente nelle sue ragioni di causa e di effetto, talora ambigua e oscura.*

*Da lodare riserva, peraltro, i due interpreti, magnifici entrambi: Michel Piccoli ottimamente doppiato da Vittorio Caprioli e Anouk Aimée cui voce livia Giampalmo. L'attore è Michele Placido, in una delle sue prove migliori e più ardue; e domestica Gisella Burinato.*

**a. vald.**

## Disastroso uomo-puma

**L'uomo puma** *di Alberto De Martino, con Walter George Alton, Donald Pleasence, Sydne Rome, italiano, avventuroso, a colori (cinema Cristallo).*

*Si parte con la rievocazione di fatto poco noto nella storia dell'umanità: quando il Puma Dio scese sulla Terra, nella notte dei tempi, diede origine a una nuova e particolarissima specie vivente, quella degli uomini puma. Di padre puma in figlio puma, arriva come un lampo ai giorni d'oggi; l'ultimo rampollo della stirpe fa il paleontologo e non sa discendere tanto qualificati avi.*

*Lo scoprirà presto, quando cattivissimo scienziato pazzo in tuta nera trova non come maschera d'oro del Puma Dio e vuole avvalersene per conquistare il mondo. Naturalmente, dovrà prima uccidere l'uomo puma annullando i suoi poteri.*

*Via allora con le revolverate, le scazzottate, gli inseguimenti, i tradimenti, le vittorie di Pirro, le catture, fino alla sacrosanta sconfitta del malvagio e della sua gang. A fianco dell'uomo puma, un gigantesco sacerdote indio, depositario dei segreti degli dèi spaziali, e la canonica bionda che si mette nei guai.*

*Tutta quanta la storia è di una rara improbabilità e raccontata in modo straordinariamente privo di logica. Fra gli interpreti, non si prevede lunga carriera per lo scarsamente conosciuto Alton, Sydne Rome è un accessorio del tutto inutile e frastornato; Donald Pleasence, nella tuta del perfido, ha fatto una marchetta in di tempi migliori:*

vice


MILLELUCI
P. Guala 147 t. 616.169
stasera
VEGLIONE DI
con l'eccezionale partecipazione
GRILLO
Tomm e Alvaro ROBERTI
orch. NUCCIO

LA GIOSTRA - Asti
di
GAUDENZIO NAZARIO
Inaugurazione ore 16

CORONA
RISTORANTE
NUOVA SEDE
Sabato 16 febbraio
CENONE ORCHESTRA
Piobesi - Tel

danze castellino
15 Balli bambini
21 VEGLIONE DI CARNEVALE

ERBA d'essai tel
questa sera ore 20 e 22,30
di Billy Wilder
con Marilyn Monroe, Jack Lemmon, Tony Curtis

BOOMERANG
Corso Sebastopoli 314 - t.
VEGLIONE DI
Con attrazioni - Prezzi normali

CAVOUR
Via Cavour 2 - t.
inaug. oggi ore 16,30
INVITO AL COLLEZIONISMO
dal 16/2 al 29/2

KING EDWARD club
- ristorante
Calandra 16.
VEGLIONISSIMO
IN

- Valentino - T. 682.507
Stasera VEGLIONISSIMO
con il pl.
RENATO
domani 15,30 e 21 - Addio
bugie vere per tutti

ABC
Leini
sabato e festivi ore 21
Liscio con orchestra
al giovedì ore 21 e festivi ore 15
Discoteca per giovani

MAXI RISTORANTE
MAGO
CALUSO
CALUSO - Tel. 011/983.31.48
16 FEBBRAIO
GALA' di CAR
CASTELLINA PAPI
la sua orchestra RAI-TV
ed
Prezzo L. 35.000 compreso

Petit club
Bamasco
via Marconi 13
349.93.77
DISCOTECA - Ore 21 prolungata
maschera

SEVENTY SEVEN
Borgaretto - Tel. 3581615
ORE 21
DISCOTECA

RISTORANTE
«PONTE DEL FAGGIO»
Bibiana - Str. S. Vincenzo 47
tel 0121 - 55.272
GRAN CENONE
di CARNEVALE
Domenica 17 febbraio con
MEMO
REMIGI

danze club 84
ore 21 VEGLIA DI CARNEVALE
NANDO FRANCIA
bugie e collilons per tutti

2 ritmi
Str. Givoletto S.Gillio
Stasera prolungata prenot. 830.017
Orch. I MAJOR
sarà premiata la miglior maschera

Locali di classe
3
solo fine
DIVERTIRVI!
Du Parc
il vero salotto Torino
ore 21-4
DI
giochi e cotillons
EDEN
ore 21-4
VEGLIONISSIMO DI CARNEVALE
giochi - cotillons - allegria
71
NUOVO PRINCIPE
21-4
DI CARNEVALE
giochi e cotillons
Orch.

Smeraldo
prolungata carnevalesca
con e VIDEO

SHAKER
PIANO BAR
+ DISCOTECA
Stasera Gran di carnevale
Domani ore 15,30 e 21

REGIONE CASE BRUCIATE
VILLAFRANCA D'ASTI
RISTORANTE DELLA ROSA
Sabato 16
DANZANTE
premi alle migliori maschere
Domenica 17 15,30
MASCHERATO PER
Ore 21
DI CARNEVALE
DEI COMMERCIANTI
di Cantarana e Villafranca
Martedì 19 ore 21
BALLO DI FINE
Prenotaz. tel. 0141/933131

LA COMETA
PIOBESI
VEGLIA DI
CARNEVALE
Per i giovani EMISFERO
Liscio MACARIO'S

NUOVO TEL 855552
Oggi e domani ore 17 e 21
MARIO e SAL DA in

La grande festa della prosa tra i fantasmi di Palazzo Ducale

# Il teatro galleggiante sfida Venezia

NOSTRO

VENEZIA — Il luogo più suggestivo per la prosa è il Teatro del mondo. Tutta Venezia, volendo, è un teatro. A Rialto, tra il ponte e il mercato, sotto la statua del Goldoni e nella cupa calle della Bissa. Si può immaginare qualsiasi azione scenica.

Tuttavia il Teatro del mondo sorprende, mette in risalto le nostre risapute pigrizie. E' ormeggiato, gigantesca costruzione dipinta senza ritegno di giallo e di blu, alla punta estrema della Salute. Sta sotto la palla dorata dell'antico Dazio, simbolo d'una signoria potente ed esosa; si trova a un braccio di mare da San Marco, all'imbocco del Canal Grande, appena cullato dalle maree che in questa stagione sono eccezionalmente basse.

Aldo Rossi l'ha progettato con acume collocandolo sull'acqua, come una barca dei comici e come saluto alla città di Venezia. L'ha voluto alto e stretto, un viluppo di ponteggi e di assi a più piani, per occhi che sbirciano curiosi dall'alto secondo i ricordi del teatro elisabettiano. Non importa che spettacoli. Il Teatro del mondo rappresenta un'utopia. In questo spazio si adunano i fantasmi usciti dalla mostra di Palazzo Ducale su Venezia e la peste, si fronteggiano gli antagonisti usciti dalla mostra di Palazzo Correr su cortei e regate. Sogni cadaverici, pomposità natanti. Venezia è anche questa.

Senza contare che Maurizio Scaparro direttore della Biennale ha riempito la costruzione di appuntamenti estemporanei i quali al Teatro del mondo chiedono complicità più che ospitalità. Un gruppo di giovani veronesi con la regia di Enzo M. Caserta vi recita e vi urla il varietà futurista «*Quando mi gira mi gira mi gira*». Nulla di trascendentale, la battaglia contro il passatismo sarà vecchia ormai di due-tre generazioni. Ma in questi esordienti che si affaticano a sottolineare le ciniche invettive di Marinetti, Chiti, Salla, Cangiullo non si trova l'ansia che certo li coglierebbe in una sala tradizionale.

Tuonano contro la Venezia degl'imbecilli e degl'intellettuali, vorrebbero spegnere il chiaro di luna da camera ammobiliata in favore della divina luce elettrica. Assicurano persino che colmeranno i canali fatiscenti con le macerie dei vecchi palazzi. Il pubblico li segue senza spaventarsi per i voli nella rete e per le buffonate alla Signora delle camelie.

Solo un brivido corre nella schiena di tutti, in una Venezia assatanata dallo sciopero dei ristoranti, quando un interprete afferma con disprezzo che stare a guardare il cielo non riempie la pancia. Nessuno per le scale che non ne sia convinto.

**Piero Perona**

## Muzzi sotto la luna

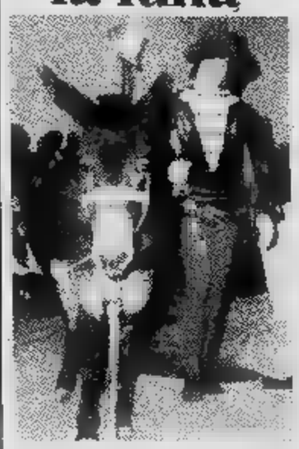

Lunga coda e viva attesa nella notte per lo spettacolo di Muzzi Loffredo «... *una femmina pazza stramina la farina per la piazza*». Muzzi vanta una bella presenza alla ribalta, con il fisico materno e invitante, la folta chioma nera, le mani robuste che non stanno mai ferme. In molti persisteva il ricordo del recital folcloristico *Un giorno Lucifero*... oppure l'insinuante colonna sonora della commedia di Lina Wertmuller *Amore e magia nella cucina di mamma*.

In tre quarti d'ora, con una serie di azioni ripetute senza estro, Muzzi ha invece esaurito coda, attesa e credibilità. La semplice storia d'una femmina vessata da un maschio che la costringe a mangiare una mano verde sotto pena della decapitazione, non assume né il valore del simbolo né l'interesse dell'esibizione. Come i compagni della serata — Rodolfo Baldini, Francesco Capogrossi, Massimo Wertmuller e gallina spennata — Muzzi ha fatto un breve discorso di vergini e di sultani, di mamme astute e di potenti sciocchi. Come un compitino a casa.

Per chi si trovava a spendere un'oretta ancora sotto la luna discreta e un'umidità indiscreta, l'ideale sembrava proprio un giro attraverso San Marco popolata di gioventù e traboccante d'allegria.

**p. r.**

## *Calcio fiorentino tra le gondole*

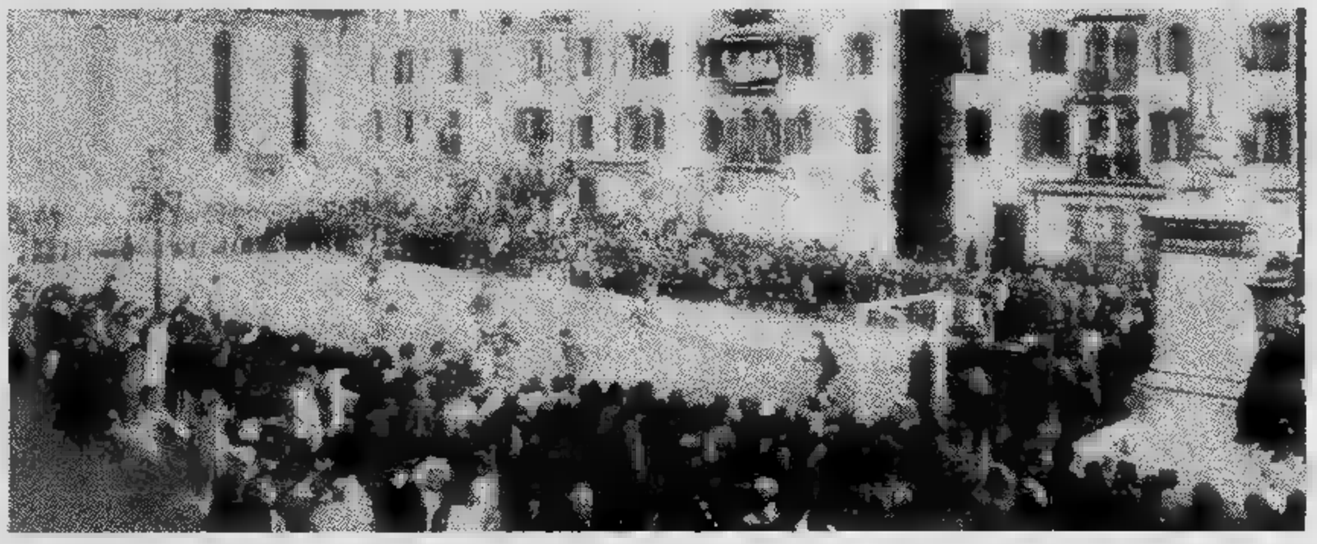

VENEZIA — Le follie di carnevale si moltiplicano, talora s'intrecciano, per scomparire con l'ultimo botto di petardi. Enti pubblici hanno accolto la sfida della Biennale programmando film, feste, azioni collettive.

Il turista calmo e attento, alla tedesca in parola, va in Comune e riceve commenti e inviti per una partita a calcio in costume. Viene logico domandare: ma il calcio cinquecentesco non era una prerogativa di Firenze? Certo, ti rispondono, ma in qualche documento esisterà pure un accenno al calcio disputato in laguna. D'accordo, visto che esiste il Palio di Siena e anche il Palio di Asti.

Di corsa in Campo San Stefano a toglierci la curiosità, la statua di Niccolò Tommaseo che mai come ora sembra sorridere con ironia. Sulla piazza ecco due squadre, cinque uomini per parte, i classici colori rosso e azzurro, le porte ridotte e abbigliamento Novecento con i calzoni al ginocchio. Uno stendardo avverte con che si tratta d'una partita alla brasiliana «*futbol de salao*», cioè calcio da salotto dove la palla è a metà sgonfia e non si tocca per più di tre volte consecutive. Una normale variante del football con nulla di archeologico, né di pittoresco, né di divertente.

Facciamo duecento metri a passo svelto come per tenerci fuori dal piccolo bidone e subito ritorna prepotente l'immaginazione. Sulle prime ha l'orrore di un incubo. Un cartello stradale indica «*Venezia*», una banda d'imbianchini disegna per terra — in piena calle larga de XXII Marzo — i divieti di transito e i sensi obbligati. Le automobili invadono calli e campielli, non bastavano i camion Rai in piazza San Marco per le riprese? Il meno che possa rivolgere a questi barbari lavoratori dell'asfalto è il gesto indelicato che Alberto Sordi rivolgeva ai «lavoratori»

Kemp, Monk, Wilson, Wajda da martedì a Torino

# Avanguardia al Cabaret Voltaire

Meredith Monk

Lindsay Kemp

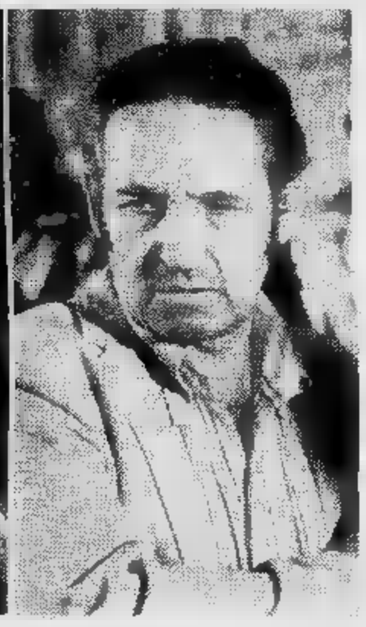

Andrzej Wajda

I rappresentanti più prestigiosi dell'avanguardia internazionale stanno per arrivare a Torino. Il merito e complicata operazione è del Cabaret Voltaire che, in collaborazione con gli assessorati alla Cultura della Regione, del Comune e della Provincia, il Teatro Stabile e con l'Istituto di storia del cinema e dello spettacolo dell'Università di Torino, è riuscito ad assicurarsi la presenza di illustri nomi quali: Meredith Monk, Lindsay Kemp, Bob Wilson e Andrzej Wajda.

Nasce così la Rassegna internazionale del teatro d'avanguardia che, presentata con il titolo «Frontiere del teatro: America-Europa», si inizierà il 19 febbraio e proseguirà fino ad aprile. La Rassegna organizzata secondo i metodi più attuali, non comprende solo le rappresentazioni di alcuni testi fra i più importanti della produzione singoli registi, ma prevede una serie di «prove aperte», seminari e di lezioni inerenti gli spettacoli in programma tenute dagli stessi registi e molto utili per una più pronta e completa comprensione.

Questo primo ciclo (che si spera di poter allargare in futuro) vuole essere un confronto tra i diversi indirizzi di ricerca, attraverso le personalità di quattro tra i più avanzati esponenti dell'avanguardi mondiale. *The plateau series* di Meredith Monk aprirà la Rassegna. Mai rappresentata in Europa, è questa una delle opere più perfette dell'autrice peruviana che si avvale di tutti i mezzi espressivi: danza, musica, teatro.

Seguiranno *Flowers* di Lindsay Kemp che è «pantomima per Jean Genet» (come dice il sottotitolo), ispirata al romanzo autobiografico scritto in carcere dallo scrittore francese.

*Dialog: Curious George* di Robert Wilson e Christopher Knowles, nasce invece da una collezione di libri per bambini e sviluppa ricerca linguistica che ha le sue radici proprio nella difficoltà di formazione della parola.

E compito di concludere la Rassegna è affidata ad Andrzej Wajda con *Nastassia Filipovna* già intitolato «Ventisette prove aperte dell'*Idiota*». Una riflessione sulle ultime pagine del grande romanzo di Dostoevskij condotta sul filo dell'improvvisazione.

Diversissimi tra loro, la Monk, Lindsay, Wilson e Wajda costituiscono una efficace sintesi degli indirizzi di ricerca a cui l'avanguardia internazionale si rivolge; quindi lode a questa importante iniziativa torinese e immancabile appuntamento per tutti gli appassionati.

**Tiziana Longo**

DISCOTECA
ore 21
C. Vinzaglio 3
DISC JOCKEY
GIGI

RISTORANTE
Diano d'Alba (Cuneo)
Sabato 16 febbraio
DI CARNEVALE
con cenone e orchestra
Pren. 0173/69.195 - 011/606.12.31

RISTORANTE PIANO BAR
DOCK MILANO
Via Cernaia - Tel. 538.089
Stasera gran
VEGLIONE CENONE
DI CARNEVALE
con l'orch. attrazione

TUTTI A
LE DISCOTEQUE
Via V. Porri 12 - t. 897231
in anteprima
GIORGIO presenta
L'AMOUR
con 15 ballerine

SUPER SONIC
LEINI' - Ore 21 serata prolungata

TUXEDO
presenta FANTASTICI
e la sua
TERRIBLE MUSIC
(v. Balbiano 8 - tel.

XENON
V. Bibiana 109
21
serata di Carnevale
giochi, premi 286.336)

# TV NAZIONALE

## Rete uno

12,30 **Check-up,** un programma di medicina (c)
13,30 **Telegiornale**
15,25 In collegamento via satellite: Lake Placid: **Olimpiadi invernali.** Bob a ■ (c)
17 — **90 minuti in diretta:** Apriti sabato (Viaggio in carovana): Lake Placid: Olimpiadi invernali (c)
18,35 **Estrazioni del Lotto** (c)
18,40 **Le ragioni della speranza,** riflessioni sul Vangelo (c)
18,50 **Speciale Parlamento,** un programma ■ Gastone Favero, ■ cura ■ Gianni Colletta
FILM 19,20 **Doctor Who:** Esperimento Sontaran, telefilm, con Tom Baker, Elisabeth Sladen ■ Ian Marter. Regia di Rodney Bennet (seconda ed ultima parte) (c)
19,45 **Almanacco ■ giorno dopo** (c)
20 — **Telegiornale**
**20,40 ■ è vero ma ci credo,** commedia in tre atti di Peppino De Filippo, con Peppino De Filippo, Lelia Mangano, Gabriella Piacci, Elio Bertolotti. Musiche originali di Tony Cucchiara. Regia televisiva di Gian Carlo Nicotra. Regia teatrale ■ Peppino De Filippo (c)
23,25 **Telegiornale** - Nel corso della trasmissione, in collegamento via satellite: Lake Placid: **Olimpiadi invernali** (c)

## Rete due

FILM 12,30 **■ ragazzo Dominic:** L'uomo dal volto truccato, telefilm. Regia di Gareth Davies (settima puntata) (c)
13 — **TG 2 - Ore tredici**
13,30 **■ tasca nostra,** un programma della redazione economica ■ TG 2 (c)
14 — **Giorni d'Europa,** un programma di Gastone Favero, a cura di Gianni Colletta (c)
14,30 **Scuola aperta,** settimanale ■ problemi educativi. Regia di Francesco Venier (c)
14,55 Da Napoli: **Calcio. Italia-Romania.** Telecronista Nando Martellini (c)
16,45 Da Roma: **Motocross internazionale** (c)
FILM 17 — **Il giardino segreto:** Una lezione per Colin, telefilm. Regia di Dorothea Brooking (quinta puntata) (c)
17,30 **Finito ■ stampare,** quindicinale di informazione libraria, a cura ■ Guido Davico Bonino. Regia di Vladi Orengo (replica)
18,15 **Cineclub:** 4) Louise Brooks, antidiva (c)
18,55 **Estrazioni del Lotto** (c)
19 — **TG 2 - Dribbling,** rotocalco sportivo del sabato, ■ cura di Beppe Berti e Remo Pascucci (c)
19,45 **TG 2 Studio aperto**
20,40 **Odissea,** dal poema di Omero. Sceneggiato, con Bekim Fehmiu, Irene Papas, Renaud Verley, Scilla Gabel, Marina Berti, Fausto Tozzi, Roy Purcel. Regia di Franco Rossi (replica) (c)
21,40 **Saltimbanchi si ■** Testi ■ musiche di Enzo Jannacci. Regia di Franco Campigotto ■ Enzo Jannacci (prima puntata)
22,40 **Incontri ■ ■ musicale.** Regia di Carlo Nistri (c)
23,15 **TG 2 - Stanotte**

## Rete tre

18,25 **Questa sera parliamo di...** con Letizia Bettini (c)
18,30 **Il pollice,** programmi visti ■ da vedere sulla Terza Rete tv (c)
19 — **TG 3** - Fino ■ 19,10 informazione a diffusione nazionale; dalle 19,10 alle 19,30 informazione regione per regione
19,30 **Teatrino.** Piccoli sorrisi: Il pranzo ■ servito (c)
19,35 **Tuttinscena,** rubrica settimanale (decima puntata) (c) - **Questa ■ parliamo di...** con Letizia Bettini (c)
20,05 **Li zite 'n galera** (Gli sposi sulla nave), commedia per musica di Bernardo Sadumene. Musiche di Leonardo Vinci. Revisione di Roberto De Simone, con Gian Franco Mari, Wilma Vernocchi, Anastasia Tomaszewska Schepis, Adriana Martino, Adele Sposito, Giorgio Tadeo (seconda ed ultima parte) (c)
21,55 **TG 3**
22,25 **Teatrino:** Piccoli sorrisi: Il pranzo è servito (replica) (c)

Salone **LA STAMPA**
Libreria Concess. dell'Istituto Poligrafico ■ Zecca dello Stato
Via Roma, 80 - Telefono 517.958
***ABBONAMENTI E VENDITA***
***■ Repubblica Italiana***

# TV ESTERE

## Svizzera

15,25 **■ olimpici invernali:** bob a due (c)
FILM 17,40 Telefilm, della serie **«3 dottori in gamba»** (c)
18,30 **Jazz Magazine** 11ª puntata) (c)
18,50 **Telegiornale - Estrazioni del Lotto svizzero** (c)
19,10 **Il Vangelo di domani** (c)
19,25 **Scacciapensieri** - Disegni animati (c)
20,05 **Il regionale - Telegiornale** (c)
20,45 **«Povero diavolo»** (commedia, Usa, 1973), con S. Davis jr., C. Lee. Regia di R. Scheerer — *Sammy, diavolo addetto alle fornaci, viene mandato da Lucifero sulla terra per comprare l'anima di un contabile...* (c)
22 — **Telegiornale** (c)
22,10 **Sabato sport.** Oggi ■ Giochi olimpici (c)

## Capodistria

17 — **Basket: campionato jugoslavo** (c)
18,30 **Olimpiadi invernali: ■** (c)
19,30 **L'angolino ■ ragazzi** (c)
19,50 **Punto d'incontro** - Cartoni animati (c)
20,30 **Telegiornale** (c)
FILM 20,45 **«E intorno a ■ fu ■** (western, Italia, '68), con W. Bogart, W. Preston. Regia di L. Klimowsky — *Martin, costretto con la violenza ad abbandonare la propria terra, ceduta dal Messico agli Usa, comincia a compiere rapine...* (c)
22,30 **■ e oggi.** Dossier dei nostri giorni: 1968 (c)
23 — **Telefilm,** della serie «Kojak» (c)

## Montecarlo

16,30 **Montecarlo ■** (c)
16,45 **Sceneggiato: «La luce ■ giusti»** (7ª puntata) (c)
17,15 **Shopping - Parliamo e cantiamo** (c)
18 — **Cartoni ■** (c)
18,15 **Varietà: «Carneval Carioca»** (c)
19,10 **Cartoni animati, della ■ «Gundam»** (c)
19,40 **Telemenu - Notiziario** (c)
FILM 20 — **Telefilm** (c)
FILM 21 — **«Il ■ di Bagdad»** (avventuroso, Inghilterra, '40), con J. Duprez, Sabu. Regia di Powell — *Il giovane sultano di Bagdad è detronizzato dal Gran Vizir Jaffar che lo fa imprigionare. Nella stessa cella è rinchiuso il ladruncolo Abu che...*
FILM 22,35 **«Cinque donne per l'assassino»** (giallo, Italia, '74), con F. Matthews, P. Rivault. Regia ■ S. Massi — *Giorgio, un giornalista e scrittore, viene convocato d'urgenza nella clinica dove la moglie muore dando alla luce un figlio. Giorgio sospetta...* (c)

# IL MEGLIO ALLA RADIO

## UNO (FM 92,1)

14,03 ■ ■ nol. Programma ■ i più giovani ■ Paola Scarabello presentato da Cristina Piras.
15,03 In diretta da Napoli, incontro amichevole di calcio ■
17,30 **Scene ■ in «altro matrimonio».** L'innamoramento, questo sconosciuto... riconosciuto da Giorgio Bandini, Loris Barbieri, Paolo Modugno.
19,20 Tonino Ruscitto presenta ■ Viaggio ■ mondo dei 33 e 45 giri in compagnia di un personaggio (2ª parte).
20,30 **Black-out.** Programma di Luciano Salce, Italo Terzoli, Enrico Vaime, Franco Belardini, Fui■ Midulla, Guido Sacerdote (replica).
21,30 **Vaghe stelle dell'operetta.** Gianni Agus e Paola Quattrini presentano «Il canto del deserto» di Sigmund Romberg.
■ — **Prima di dormir bambin■** Programma a cura di Giancarlo De Bellis.

## DUE (FM 95,6)

15 — **Hugo von Hofmann■** Un uomo, una cosa, ■ sogno ■ Donda.
16,37 **In Concert** Una serie ■ concerti pop-rock registrati dal vivo e presentati da Gigi Marziali.
17,55 Invito ■ Teatro **Lens ■ Leonce.** Tre atti di George Büchner con Anna Rosa Garetti, Massimo De Francovich, Mario Scaccia, Roldano Lupi, Tino Schirinzi.
21 — **I Concerti di Roma.** Direttore Hubert Soudant.
22,45 **A distanza di anni.** Vagabondaggio ■ musica leggere di ieri ■ di oggi con Nunzio Filogamo e Gloria Maggioni su testi di Nico Orengo.

## TRE (FM 98,2)

13,15 **Speciale... un certo discorso.** Programma di Susanna Gulinucci, Rodolfo Roberti, Corrado Sannucci.
17 — **Spazio Tre.** Musiche, mostre, spettacoli presentati da Maurizio Giammusso.
20 — **La scuola di Mannheim.**
22 — **■ a ■** Storie ■ leggende raccontate da Domenico De Paoli.
23 — Franco ■ presenta **Il jazz.** Improvvisazione e creatività nella musica.

# TV REGIONALI

## Tv 2 Rotonde — Canale 50-60

FILM 13 — Film: **L'amore senza ■**
17 — **Videodiscoexpress**
18 — **Anteprima Sport**
19 — **TG: Canavese oggi**
19,30 **Speciale Casa**
20 — **Paesi ■ ■**
■ 21,30 Film: **La maschera di cera**
23 — **A tutto Dancing ■ l'Orchestra: «I cadetti ■ lisio»**

## Teleradio Asti — Canale 25-51

14 — **TRA notizie**
14,15 **■ Bazar.** Giochi quiz, musica, balli
15,15 **Per voi bambini**
16,20 **Collegamento con G.R.P.**

## Teleradio city (Al) Canale 44-47

12,30 **Tv City ■**
FILM 12,45 Film: **Il giorno dei Trifidi** (Fantas., '62)
14,20 **Il ■**
FILM 14,50 **Telefilm**
15,20 Disegni animati: **Gaiking**
15,50 **Anni verdi**
16,20 Cartoons: **Falco ■ superbolide**
16,50 **Videoshow**
FILM 17,50 **Telefilm**
18,45 **Disegni animati**
19,15 **Telecity flash. Sport**
19,30 **Tacculno**
19,50 Cartoons: **Falco il superbolide**
20,20 **■ contemporanei**
21 — Sceneggiato: **Napoleone e l'amore**
22,10 **Special**
22,30 **Trailers**
FILM 22,35-0,30 **Film**

## Tva (Aosta) — Canale 39

20 — **Strano ma vero.** Con Ric ■ Gian (r)
21,30 **Portami ■ rose.** Con Enza Sampò
FILM 22,30 **Film**

## Radio Tele Aosta — Canale 33-35

FILM 15,30 Telefilm: **I ragazzi di Indian River**
FILM 16 — Telefilm: **Minaccia ■ spazio**
FILM 17 — Telefilm: **Johnny ■**
17,30 **Disegni animati**
18 — **Ore 18: lezione di...**
19 — **Puzzle. Speciale ■**
19,30 **Sport flash**
19,45 **Rendez-vous**
20,10 **Notiziario**
FILM 20,35 **Film**
FILM 22,10 Telefilm: **Nata libera**
FILM 23,10 **Film**
0,45 **Notiziario** (r)

## Videovercelli — Canale 55-60

FILM 16,15 **Film** (replica)
FILM 17,45 Telefilm cartoni animati **Danguard**
18,15 **Ehi bambini:** ■ Rosella e «Giggino»
FILM 18,45 Telefilm: **Love Boat**
19,45 **Videovercelli notizie**
FILM 20,10 **Telefilm**
FILM 21,10 Telefilm: **L'incredibile ■**
22,10 Cartoni animati **I pronipoti**
FILM 22,40 Film: **La bolognese**

## STP (Casale-Vc) — Canale 50

19 — **Alta pressione.** Filo diretto musicale con Giorgio
20 — **Anteprima sport**
20,30 **Telefiash**
FILM 20,45 Film: **Ercole ■ Sansone** (Avv., '63)
22,15 **Documentario**
23 — **Telenotte/Oroscopo**
23,30 Film: **La battaglia dei Mods**

## T. Alto Mi. — Canale 29-56-69

■ 16,30 Telefilm: **Avventure nello spazio**
17 — **Informazioni stasera**
17,05 **Tam Tam.** Musicale
17,30 **Portami ■ rose.** Ricordi di una coppia in musica. Conduce Enza Sampò. Con Aldo Buonocore
18,30 Disegni animati: **Clutch Cargo**
19 — **Il grande click.** Catherine Spaak incontra i più noti fotografi
19,30 **Corriere d'Informazione Tv**
20 — **Attualità**
FILM 23,30 Film: **Alexandre... un ■ felice** (Comm., '67)
22 — **Playboy di mezzanotte**
■ 23 — Film: **La ragazza con gli ■ rossi** (Comm., '75)
FI■ 0,30 Film: **Sexy che ■** (Doc., '63)
2 — **Accadrà domani**

## Videogruppo — Canale 52

FILM 14 — **Capitan Blood,** di Michael Curtiz, con Errol Flynn, Olivia De Havilland. Avventuroso 1935 — *Medico, accusato ingiustamente e deportato a Port Royal, si ribella e alla testa di pochi uomini si dà alla pirateria. Solo la nipote del governatore dell'isola potrebbe farlo tornare sui suoi passi*
15,30 **Jeeg, robot d'acciaio,** cartoni animati (c)
16 — **La città domanda,** filo diretto col sindaco, replica (c)
FILM 16,30 **La carica ■le mille frecce,** di George Wagner, con George Montgomery, Lola Albright. Western 1957 — *Una carovana attraversa il territorio degli indiani Pawnee divisi in due fazioni: chi vorrebbe attaccarla e chi preferirebbe lasciarla passare* (c)
18 — **Cappuccetto a pois,** rubrica di moda (c)
18,30 **Speciale casa** (c)
18,45 **■ alla sopravvivenza** (c)
19 — **Videogruppo sport** (c)
19,35 **Videonotizie 1**
20 — **Evasione bianca,** documentario (c)
21,50 **Prima visione** (c)
22 — **Documenti,** ■ cura di Sergio Rogna (c)
22,40 **Portami tante rose,** ■ canzoni del passato prossimo e le interviste alle coppie condotte da Enza Sampò (c)
23,50 **Videonotizie 2**
FILM 0,10 Una notte con i pirati: **Sourcouf, l'eroe dei sette mari,** di Sergio Bergonzelli, con Gérard Barray, Antonella Lualdi. Avventuroso 1967 — *Corsaro francese deluso in amore si sfoga colando a picco ventisette navi inglesi* (c) - **Il grande colpo di Sourcouf,** di S. Bergonzelli, con Gérard Barray, Antonella Lualdi. Avventuroso 1968 — *Ex corsaro viene incaricato da Napoleone di approdare su un'isola tenuta dagli inglesi per rubare documenti segretissimi custoditi in una sorvegliatissima fortezza* (c) - **Sandokan ■■■ riscossa,** di Luigi Capuano, con Ray Danton, Franca Bettoja. Avventuroso 1964 - **Sandokan, la tigre di Mompracem,** di Umberto Lenzi, con Steve Reeves, Andrea Bosic. Avventuroso 1964 — *Coadiuvato dai tigrotti e dal fedele Yanez, Sandokan tenta di penetrare nella roccaforte del governatore inglese per liberare ■■ padre prigioniero* (c) - **Capitan Blood,** di Michael Curtiz

## Telestudio T. — Canali 24-45-47

FILM 12,45 **La mano della morta,** drammatico
14,30 **D come donna** (c)
15,30 **Pomeriggio con ■■** (c)
FILM 15,45 **Che?,** ■ Roman Polanski, con Sydne Rome, Marcello Mastroianni, Romolo Valli. Commedia 1973 — *Autostoppista statunitense, fiduciosa e ingenua, capita in una villa della costa amalfitana dove un vecchio paralitico, i suoi stravaganti nipoti, due ospiti e l'amministratore le illustrano ■■■ serie di bizzarrie sessuali* (c)
18 — **Ciao ciao,** cartoni animati (c)
18,30 **Tekkaman:** Waldester il furfante, cartoni animati (c)
19 — **Grand prix,** settimanale di automobilismo sportivo (c)
20 — **Notiziario** (c)
20,30 **Gianduja, Giacometta e soa gent,** spettacolo di carnevale (c)
■■ — **Thriller:** Un delitto di troppo, telefilm (c)
FILM 23,15 **Agente speciale L.K. operazione re Mida,** di Jess Franco, con Ray Danton, Rosalba Neri, Beba Loncar. Avventuroso 1967 — *A Londra un killer uccide un uomo e brucia una valigetta piena di dollari. Pochi giorni dopo ad un ballo mascherato a Nizza elimina una donna che prima di morire mette un agente americano sulla sue tracce* (c)
FILM 0,50 **I traumatizzati ■■ sesso,** di Sam Hudson, con Kay Fisher, Heidy Richter. Commedia 1974 — *Stanco dell'amica, un play boy vuole sposare la nipote. Respinto sposa un'altra che, utilizzandolo come facchino, taglialegna e giardiniere, lo riduce ad una larva umana* (c)

## G. R. P. — Canali 42-66

14 — **Grp flash** (c)
14,15 **Spazio 5,** rubriche per ■ donna a cura di Alessandra Fontana (c)
15,35 **Vinovo corre,** trotto in diretta e scommesse a premi con Dario Mazzoleni (c)
16,20 **Grp flash** (c)
16,35 **■■■■ in su,** quiz (c)
FILM 17,35 **Doris Day:** Il regalo, telefilm (c)
18,10 **Piemonte a tavola,** corso di cucina di Piero Sattanino (c)
18,45 **Maxivetrina** (c)
19,15 **Grp flash** (c)
19,40 **Speciale Regione Piemonte** (c)
20,18 **Guarda ■ su,** quiz (c)
FILM 20,30 **Ufo annientate Shado distruggete Straker,** di Alan Perry, con Ed Bishop, George Sewzll, Dolores Mantez. Fantascienza 1972 — *Extraterrestri ipnotizzano un colonnello costringendolo a sabotare le attività di difesa terrestri in previsione di un attacco in massa* (c)

# TV PRIVATE

**La ■■■■■■ non garantisce l'esattezza dei programmi in quanto soggetti ■ possibili variazioni ■■ momento.**

22,15 **Codice segreto,** quiz (c)
22,30 **Pronto, radiotaxi?** Quiz a premi condotto ■■ Eraldo Enrietti e Raffaella Manetti. Con: Graziella Pimatti (storia dei Beatles); Luisella Suita (Niki Lauda), e Mario Crivello (Egittologia) (c)
FILM 23,30 **Dottor Kildare:** In nome dell'amicizia, telefilm (c)
0,10 **Mezzanotte con Rossi di Montelera** (c)
0,35 **Proibito,** spogliarello ■ oroscopo particolare (c)
FILM 1 — **Dai giornali di domenica** (c)
FILM 1,10 **Film**
FILM 2,30 **I baroni ■■■ medicina,** di Jacques Rouffio, con Michel Piccoli, Gérard Depardieu, Jane Birkin, Marina Vlady. Drammatico 1975 (c)
FILM 4 — **Il grande matador,** di Budd Boetticher, con Anthony Quinn, Maureen O'Hara. Drammatico-sentimentale 1956 (c)
FILM 5,30 **Il giustiziere dei Kurdistan,** di F. J. Gottlieb, con Lex Barker, Maria Versini, Fernando Sancho. Avventuroso 1971 (c)

## Tele Torino Int. — Canali 61-50-32

13 — **Il grande Mazinger,** cartoni animati (c)
13,30 **L'uomo di Atlantide,** quinta puntata. Prima parte (c)
FILM 14 — **Stop ■ fuorilegge ■■ Simon Templar:** Elementi di dubbio, telefilm — *Avvocato maneggione trova il modo di vincere ogni causa. Un poliziotto di New York e Simon Templar gli stanno dietro per smascherare i suoi metodi*
FILM 15 — **La corrida ■■■ mariti,** di Gilles Grangier, con Fernandel, Nicole Berger. Sentimentale 1956 — *Industriale pacifico e di buon cuore salva una bella orfanella dal suicidio ■ la conduce a casa sua assumendola ■■■■ governante. La cosa provoca i pettegolezzi dei compaesani e l'astio del fratello che, assieme alla cognata, aspirava a prendere la direzione di casa sua e in un secondo tempo della ditta*
FILM 17 — **Zanna bianca alla riscossa,** di Tonino Ricci, ■■■ Henry Silva, Renzo Palmer. Avventuroso 1974 — *Ricercato dalla polizia che lo accusa ingiustamente di un delitto, pedinato da due banditi che vogliono ucciderlo per rubargli una mappa, in compagnia di un ■■■■ lupo e di un orfanello minatore gira il Klondike cercando di scagionarsi e di trovare la sua miniera* (c)
19 — **Il grande Mazinger,** cartoni animati (c)
19,30 **Informasera,** giornale televisivo (c)
20 — **L'uomo di Atlantide,** quinta puntata. Seconda parte (c)
FILM 20,30 **Stop ai fuorilegge ■■■ Simon Templar:** ■ delatore, telefilm — *Dopo anni ■ anni che non ne sa più nulla, una donna rintraccia a Parigi il marito. A pochi minuti dal loro incontro l'uomo viene strangolato e buttato in un canale*
FILM 21,30 **Un genio, due caompari, un pollo,** di Damiano Damiani, con Terence Hill, Miou Miou, Klaus Kinski. Commedia western 1975 — *Vagabondo, mago, poeta ■ imbroglione architetta una complessa truffa assistito da due compari ai danni di un ufficiale che si è impadronito di denaro destinato agli indiani* (c)
23,30 **Informasera - Ecco lo sport,** a cura di Bruno Perucca e Marco Bernardini (c)
FILM 24 — **La stanza del vescovo,** di Dino Risi, con Ugo Tognazzi, Ornella Muti, Lia Tanzi, Pietro Mazzarella. Drammatico 1977 — *Dall'omonimo romanzo di Piero Chiara: una donna è annegata nel Lago Maggiore, lasciando il marito libero di risposarsi con la cognata. Un ripensamento del giudice riapre le indagini, orientate adesso sulla pista dell'uxoricidio* (c)

## Tele Vox — Canale 28,5

17,30 **Sciarada per quattro spie,** di Jacques Deray, con Lino Ventura, Marilù Tolo, Jean Servais, Adrian Howen. Spionaggio 1967 — *Agente segreto francese tenta di scoprire a Vienna i responsabili del rapimento e dell'omicidio di un collega*
19 — **Amministrative '80**
FILM 19,30 **Carmela è ■■■ bambola,** di Gianni Puccini, con Nino Manfredi, Marisa Allasio, Gianrico Tedeschi. Commedia 1958 — *Figlia di un ex guappo, laureata in legge, dovrebbe sposare il giovanotto indicatole da papà. Innamorata segretamente di un fiero avversario del padre, nottetempo, sonnambula, lo va a trovare ■ casa ■■■*
FILM 21 — **Non ■■ dire mai good bye,** ■ Frank G. Carrol, con Tony Renis, Niki. Commedia musicla e1967 — *Siciliani retrivi cercano un notissimo cantautore per obbligarlo ■ sposare la figlia che, secondo loro, ha compromesso con l'invio di una fotografia con dedica*

## Tele Subalpina — Canale 46

FILM 13 — **Film**
14,20 **Cartoni animati**
17,30 **Jeff Blain, il figlio ■■ bandito,** di Lesley Selander, con Ben Cooper, Lori Nelson, Ellen Drew. Western 1957 — *Figlio di un bandito per cancellare il nefasto ricordo del padre diventa un inflessibile tutore della legge*
19 — **Pop come popular** (c)
FILM 19,30 **Cappuccetto rosso,** di Robert Rodriguez, con Mary Grace, Frank Valdes, Pat Grifell. Fiaba 1975 — *Intraprendente pastorella alla ricerca ■■ un coetaneo sparito nel bosco vicino al paese ■ probabilmente rapito da un famelico lupo* (c)
FILM 21 — **Le quattro chiavi,** di Jurgen Roland, con Gunther Unghehever. Giallo 1967 — *In quattro funzionari posseggono le chiavi dell'immensa cassaforte di una banca. Alcuni gangster li ricattano minacciando di uccidere i loro famigliari ■ dimostrandosi pronti ■ farlo*
22,30 **Un capitano di quindici anni,** di Clifford Brown, con José Manuel Macus, Marc Cassot, Edmund Purdom. Avventuroso 1975 — *Dal romanzo di Verne: inesperto mozzo, costretto ad assumere il comando di una baleniera alla deriva, non si accorge delle trame del finto cuoco che ha intenzione di vendere tutto l'equipaggio ai mercanti di schiavi* (c)

## Rete Manila 1 — Canale 44

FILM 13 — **Ti pagherò col piombo,** western (c)
16,30 **Pinocchio,** fiaba ■ cartoni animati (c)
FILM 18,30 **Tony e ■ professore,** telefilm (c)
19,30 **Rotosport,** settimanale sportivo
FILM 20 — **Anastasia, l'ultima figlia dello Zar,** di Falk Harnach, con Lilli Palmer, Ivan Desny. Drammatico 1957 — *Smemorata irresponsabile, salvata nel 1920 dalla polizia di Berlino dopo un tentativo di suicidio, ■ forse l'ultima figlia di Nicola II. Per non perdere un'eredità ■■ 25 milioni di rubli i suoi presunti parenti non la riconoscono*
FILM 22 — **Testa ■ sbarco per otto implacabili,** di Alfonso Brescia, con Peter Lee Lawrence, Guy Madison, Erika Blanc, Gianni Pulone. Bellico 1968 — *Travestiti da tedeschi e paracadutati in Normandia, otto marines debbono riuscire a trovare il bunker in cui ha sede il comando tedesco e penetrarvi* (c)
FILM 23,30 **Sospiri,** di Jess Franco, con William Berger, Evelyn Scott. Giallo 1977 — *Liberamente tratto da un racconto di Poe: una catena di delitti sullo sfondo di una lussuosa villa in Giamaica è forse legata ad un'eredità contesa, ■ forse ad un'antica maledizione* (c)

## Tele Europa 3 — Canale ■■

FILM 13,20 **Nemici per la pelle,** commedia (c)
14,45 **Classe di ferro,** giochi per i più piccoli condotti da Renzo Palmer (c)
16,15 **Falco, ■ superbolide:** Vittoria all'ultimo momento, cartoni animati (c)
16,40 **Europa 3 graffiti,** programma musicale (c)
FILM 17,30 **Captain Luckner:** Il testimone obiettivo, telefilm (c)
18,15 **Glamour,** attualità musicale con Graziella Porro (c)
19,15 **Tribuna elettorale** (c)
19,45 **Europa 3 informa,** a cura dell'Agp (c)
20,10 **Charme** (c)
FILM 20,30 **L'amico americano,** di Wim Wenders, con Bruno Ganz, Dennis Gérard Blain, Nicholas Ray, Samuel Fuller, Lou Castel. Drammatico 1977 — *Convinto di dover morire da lì a pochi mesi per una brutta malattia, un corniciaio di Amburgo accetta di trasformarsi in killer al servizio di un gangster per raggranellare ■■■ bella somma da lasciare ■ sua moglie e a suo figlio* (c)
FILM 22 — **La fantascienza:** Mondo senza fine, di Edward Beruds, con Hugh Marlowe, Nancy Gates. Usa 1956 — *Quattro astronauti diretti su Marte, oltrepassano la barriera del tempo e tornano sulla Terra, nell'anno 2508, trovando il pianeta devastato da una guerra atomica e popolato da mostri* (c)
23,30 **Tribuna elettorale** (c)
FILM 0,15 **La tredicesima vergine,** di Harald Reini, con Lex Barker, Christopher Lee, Karl Lange, Karin Dor. Horror 1968 — *Condannato anni prima per aver massacrato dodici vergini, un diabolico conte resuscita ed invita al suo castello la tredicesima fanciulla il cui sangue potrà assicurargli l'immortalità* (c)
FILM 1,45 **Il bel mostro,** di Sergio Gobbi, con Virna Lisi, Helmut Berger, Charles Aznavour, Alain Noury, Marc Cassot, Françoise Brion. Drammatico 1971 — *Vedovo (sua moglie si è uccisa) cerca di risposarsi con ■■■ dirimpettaia che accetta di diventare sua moglie ignorando che ■ afflitto da una malattia mentale che lo costringe ■ spingere al suicidio le donne* (c)

# TV NAZIONALE

## Rete uno

11 — **Santa Messa**
11,55 **Segni del tempo,** settimanale di attualità religiosa (c)
12,15 **Agricoltura domani:** Potere verde (c)
13 — **TG l'una,** quasi un rotocalco per la domenica (c)
13,30 **TG 1 Notizie**
14 — **Domenica in...** Presenta Pippo Baudo (c) - Cronache e avvenimenti sportivi, a cura di Paolo Valenti (c)
14,15 **Notizie sportive** (c)
14,20 **Disco Ring,** settimanale di musica e dischi (c) - In... diretta da studio (c)
15,20 In Eurovisione da Bormio: **Questa pazza** [illegible] (Interneige), torneo di giochi a squadre sulla neve (seconda trasmissione) (c)
16,15 **Notizie sportive** (c) - In... diretta da studio
16,30 Dal Picchio Rosso da Formigine: **Cabaret '79** condotto da Franca Valeri e Felice Andreasi (seconda parte) (c)
17 — **90° minuto** (c) - In... diretta da studio (c)
18 — Da Viareggio: **Corso mascherato** [illegible] **vale** (c) - In... diretta da studio (c)
18,55 **Notizie sportive** (c) - In... diretta da studio
20 — **Telegiornale**
20,40 **L'enigma** [illegible] **due sorelle,** sceneggiato, con Delia Boccardo, Laura Belli, Giampiero Albertini, Pier Paolo Capponi (quarta ed ultima puntata) (c)
21,50 **La domenica sportiva** (c)
22,50 **Prossimamente,** programmi per sette sere
23,10 **Telegiornale**

## Rete due

12,15 **Prossimamente,** programmi per sette sere
12,30 **Qui cartoni animati** (c)
13 — **TG 2 - Ore** [illegible]
13,30 **Tutti insieme compatibilmente,** spettacolo di giochi e intrattenimenti. Presenta N. Loy (c)
14,55 **TG 2 - [illegible] sport,** a cura di B. Berti (c) - Lake Placid: **Olimpiadi invernali.** Fondo 15 km (c) - Roma: **Supermotocross** (c) - Pisa: **Ippica.** Premio Meson Lafitte San Rossore (c)
FILM 17 — **Dottori in allegria:** Gli spasmi del denaro, telefilm, con Robin Nedwell (c)
17,25 Lake Placid: **Olimpiadi invernali.** Discesa femminile (c)
18,15 **Campionato italiano di calcio.** Sintesi di un tempo di una partita di serie
18,40 **TG 2 - Gol flash** (c)
FILM 18,55 **Joe Forrester:** Una ragazza in pericolo, telefilm, con Lloyd Bridges (c)
19,50 **TG 2 - Studio aperto**
20 — **TG 2 - Domenica sprint** (c)
20,40 **A tutto** [illegible] spettacolo musicale, con Sydne Rome, Massimo Boldi, Daniela Formica (c)
21,40 **TG** [illegible] **- Dossier,** il documento della settimana (c)
22,35 **TG 2 - Stanotte**
22,50 **Concerto pianistico:** CompilAzione. Direttore Gianluigi Gelmetti. Regia di Mario Morini

## Rete tre

14,25 **Questa sera parliamo di...** [illegible] Monica Marinelli (c)
14,30 **TG 3 - Diretta Preolimpica** (c) - Catania: **Pallavolo femminile.** Alidea-Par Cornelia
18,15 **Prossimamente,** programmi per sette sere (c) - **Diverdi** [illegible] **parliamo di...** con Monica Marinelli (c)
18,30 **In calma di vento,** ovvero, Guccini, rock demenziale e stuntman (c)
19 — **TG 3**
19,15 **Teatrino:** Piccoli sorrisi: Snub avanzo di galera (c)
19,20 **Carissimi,** [illegible] **nebbia agli irti colli,** corse ostacoli tra immagini e musica, realtà sogni (c) - **Questa sera parliamo di...** con Monica Marinelli (c)
20,30 **TG 3 - Lo sport** (c)
21,15 **TG 3 - Sport Regione**
21,30 **Una domenica, tante** [illegible] Seconda puntata: Scartamenti e ridotti, di Pierpaolo Venir (c)
22 — **TG 3**
22,15 **Teatrino:** Piccoli [illegible] Snub [illegible] di galera (replica) (c)

AL SALONE «LA STAMPA»
VIA ROMA 80 - TORINO
*Sono in vendita a L. 1.500 i poster*
**PIEMONTE DA SALVARE**

# TV ESTERE

## Svizzera

13,30 **Telegiornale - Un'ora per voi** (c)
14,45 Documentario: **«Jakupa»** (c)
FILM 15,40 Telefilm, della serie **«Daktari»** (c)
16,30 **Corteo del Rabadan** (da Bellinzona) (c)
17,25 **Olimpiadi invernali: discesa femminile** (c)
18,20 **La Parola** [illegible] **Signore - Il regionale - Telegiornale** (c)
18,55 **Olimpiadi invernali: salto 70 m** (c)
21,30 **Telegiornale** (c)
21,45 **La domenica sportiva - Telegiornale** (c)

## Capodistria

15 — **Pugilato: meeting internazionale** [illegible] **Belgrado** (c)
17,25 **Olimpiadi invernali:** [illegible] **libera femminile; 15 km** [illegible] **fondo maschile; salto** [illegible] **m**
19,30 **L'angolino dei ragazzi** (c)
20 — **Canale 27 - Punto d'incontro** (c)
FILM 20,35 **«Tormento del passato»** (dramm., Italia, '52), con C. Del Poggio. Regia [illegible] M. Bonnard — *Un gangster italiano torna in patria sotto falso nome per partecipare ad un losco traffico. Incontra una sua* [illegible] *amante che gli confida...*
22,10 **Open,** con Luciano Minghetti (c)
22,40 **Olimpiadi invernali: salto** [illegible] **m** (c)

## Montecarlo

17 — **Telemontecarlo baby** (c)
FILM 17,30 **«Un americano a Eton»** (comm., Usa, 1942), con M. Ronney. Regia di N. Taurog — *Tim Dennis e* [illegible] *sorellina Jane devono lasciare l'America* [illegible] *trasferirsi in Inghilterra con la madre che ha sposato in seconde* [illegible] *un inglese...*
19,10 [illegible] **animati,** della [illegible] **«Gundam»** (c)
19,40 **Telemenù - Notiziario** (c)
FILM 20 — Telefilm, della [illegible] **«Destinazione cosmo»** (c)
FILM 21 — **«Al** [illegible] **sopra di ogni sospetto»** (spionaggio, Usa, 1943), con J. Crawford, F. McMurray. Regia [illegible] R. Thorpe — *Nel 1938, un professore di Oxford, mentre sta partendo per il viaggio di nozze, riceve dal Foreign Office l'incarico di andare in Germania per impadronirsi del progetto della mina magnetica...*
FILM 22,35 **«Mala, amore** [illegible] [illegible] (dramm., Italia), con Femi Benussi. Regia di T. Longo — *Adalgisa Belli, un'anziana affittacamere, dopo aver appreso che* [illegible] [illegible] *stato ucciso dalla polizia, muore di collasso portando nella tomba un importante segreto...* (c)
0,05 **Notiziario** (c)

# IL MEGLIO ALLA RADIO

## UNO (FM 92,1)

9,30 **Santa** [illegible]
10,13 Antonio De Robertis e Paolo Testa presentano I **grandi** [illegible] **jazz,** esecuzioni classiche, novità [illegible]... per finire «Jazz sorpresa».
12 — Franca Valeri presenta [illegible]**lly.** Selezione [illegible] golarità, ritmo [illegible] gradimento.
12,30 Lea Pericoli [illegible] Gianni Rivera presentano **Stadioquiz.** Primo tempo.
13,15 Antonio De Robertis e Paolo Testa presentano **Il Calderone,** ospiti, giochi, musica.
15,50 **Tutto il calcio minuto** [illegible] **minuto** a cura di Guglielmo Moretti.
19 — **Gri Sport - Tuttobas**[illegible], a cura di Massimo [illegible] Luca.
20,15 **Lucia** [illegible] **Lammermoor.** Dramma tragico in tre atti [illegible] Salvatore Cam[illegible] Musica di Gaetano Donizetti.
23 — Bianca Toccafondi con **Noi... streghe.** Divagazioni più [illegible] meno fantastiche di una donna, [illegible] fatti [illegible] situazioni più [illegible] meno [illegible] scritte da Luciana Neri.

## DUE (FM 95,6)

8,45 **Videoflash.** Programmi televisivi commentati da critici e protagonisti.
9,35 Gigi Proietti presenta **Il baraccone.** Settimana[illegible] della domenica di Casco, Faele, Gregoretti, Pazzaglia [illegible] Zucconi con Monica Vitti.
11 — **Alto gradimento.** Programma di Renzo Arbore e Gianni Boncompagni.
13,40 **Sound-Track,** musiche e cinema presentate [illegible] Francesco Vairano.
15 — **Domenica sport** a cura [illegible] Guglielmo Moretti e Gilberto Evangelisti con Enrico Ameri (1° parte).
15,50 [illegible] **con noi.** Conduce Franco Nebbia (2° parte).
19,50 **Il pescatore di perle.** Proposte confidenziali e senza pregiudizi di Franco Soprano.
20,50 **Spazio** [illegible] con Augusto Sclarra, Bebo Moroni, Alvaro Gradella, Giorgio Onetti.

## TRE (FM 98,2)

8,30 **Concerto** [illegible] **mattino.**
12 — **Il tempo e i giorni.** Rubrica [illegible] cultura religiosa a cura [illegible] Mario Arosio.
14 — **Recital del Trio Kogan, Rostropovich,** [illegible]
17 — Invito all'opera **La pietra del** [illegible] Opera buffa in due [illegible] di Luigi Romanelli. Musica [illegible] Gioacchino Rossini.
20,10 **La** [illegible] [illegible] **Mannheim.**
21 — **I Concerti di Milano.** Direttore Ogan D'narc, baritono Gheorghi Seleznev.
23 — Giorgio Merighi presenta **Il Jazz.** Improvvi[illegible] creatività nella musica.

# TV REGIONALI

## Radio Tele Aosta Canale 33-35

FILM 15,30 **Film**
FILM 17 — Telefilm: **Nata libera**
FILM 18 — **Telefilm: Gli** [illegible]
FILM 19,30 Telefilm: **L'uomo con la valigia**
FILM 20,30 **Domenica sport**
FILM 21 — **Film**
FILM 22,30 Telefilm: **Jason King**
FILM 23,30 **Film**

## Teleradio city (Al) Canale 44-47

10 — **Viva la** [illegible]
FILM 12,15 Telefilm: **Ricercato** [illegible] **morto**
FILM 12,45 Film: **A Ghentar si muore** [illegible] (Avv., '68)
FILM 14,20 Telefilm: **Quella** [illegible] [illegible] **prateria**
15,10 [illegible]
FILM 15,45 **Film**
17,20 TV Sorrisi Canzoni presenta: **Superclassifica show**
18,10 Disegni animati: **Galking**
18,40 Disegni animati: **Falco il superbolide**
FILM 19,10 **Film**
20,50 **Il musicuore**
21,10 Sceneggiato: **Napoleone e l'amore**
FILM 22,15 **Film**
24 — **Trailers**
FILM 0,15 **Film**

## STP (Casale-Vc) Canale 50

FILM 19,30 Film: **5 matti in mezzo al guai** (Comm., '70)
20,45 **Domenica sport**
FILM 21,15 Film: **Gli** [illegible] **del deserto** (Avv., '57)
22,30 **La musica** [illegible] **spettacolo**
23 — [illegible] **sport - Oroscopo**
FILM 23,15 Film: **Doppio gioco** (Dramm., '48)

## T. Alto Mi. Canale 29-56-69

10 — **A tu per tu col sindaco** (r)
10,45 **Tam Tam.** Musicale
11 — **Disegni** [illegible]
FILM 11,30 **Telefilm**
FILM 12 — Film: **Dal** [illegible] [illegible] **lunedì** (Comm., '62)
13,30 [illegible]
FILM 14,30 Film: **I moschettieri**
16 — **Il trampolone** (r)
FILM 17,15 **Tam Tam.** Musicale
FILM 17,30 Film: [illegible] **pistola per Ringo** (Western, '65)
FILM 19 — Film: **Che gioia vivere** (Comm., '61)
FILM 20,30 Telefilm: **Gaston** [illegible]
FILM 21,30 Film: **Maldonne** (Dramm., '69)
23 — **Il giro di Lombardia**
FILM 0,30 Film: **Quell'amore particolare**
2 — **Buonanotte con la playmate**

## Videogruppo — Canale 52

7,15 **Svegliamoci** (c)
FILM 8 — **La grande savana,** di Ella Marcelli, con Lua Manoa, Gianni Meccia. Avventuroso 1956 — *Il travagliato viaggio venezuelano di un musicista italiano, deciso ad emigra- e rifarsi una vita dopo scottante delusione d'amore* (c)
10 — **Documentario** (c)
FILM 11 — **L'agguato,** di Norman Panama, con Richard Widmark, Lee J. Cobb. Avventuroso 1959 — *Due fratelli, uno avvocato, l'altro vicesceriffo, si contendono la medesima ragazza (moglie dell'uno, innamorata dell'altro) e una ricca taglia posta sulla testa di bandito.*
12,30 **Speciale** (c)
FILM 13 — **Telefilm**
FILM 14 — **La battaglia del Mediterraneo,** di Alexandre Astruc, con Gérard Barray, Claudine Auger. Bellico 1968 — *Ufficiale della marina jugoslava non vuol cedere la nave ai tedeschi. Un suo superiore, venduto al nemico, lo fa arrestare e rinchiudere nella stiva*
15,30 Cartoni animati (c)
16 — **Heidy,** racconto sceneggiato (c)
16,30 **bianca** (c)
FILM 17 — **Telefilm**
19 — **Quale cinema,** consigli di Federico Peyretti. Replica (c)
19,30 **Il mondo in cui viviamo,** documentario (c)
FILM — — **Troppo rischio per uomo solo,** di Luciano Ercoli, con Giuliano Gemma, Susan Scott, Stella Carnacina, Michael Forrest. Giallo 1974 — *Argentino, campione di formula 1 viene arrestato perché sospettato di aver ucciso la sua amica, spacciatrice di droga. Evaso, tenta di scoprire i veri colpevoli* (c)
FILM 21,50 **Prima visione** (c)
FILM 22 — **Guerre fra le galassie,** telefilm (c)
FILM 22,30 **L'uomo di Rio,** di Philipe Broca, con Jean-Paul Belmondo, Françoise Dorleac, Jean Servais. Commedia 1964 — *Soldato francese in licenza raggiunge Rio de Janeiro per ritrovare fidanzata, sparita nel nulla mentre cercava il padre rapito* (c)
FILM 0,10 Cineclub: **perduto,** Kaneto Shindo, con Hideo Kanze, Nobuko Otowa. Drammatico 1966. *Ex attore sopravvissuto alla distruzione di Hiroshima è diventato impotente. Una domestica lo aiuta a riacquistare la virilità, ma lui non ne comprende buone intenzioni*
FILM 1,30 **Le bugie nel mio letto,** di Michel Deville, con Marina Vlady, Macha Meril, Michel Vitold. Commedia 1963 — *Allegre vicende di due sorelle: l'una fa continue gaffes perché troppo sincera, l'altra perché mente di continuo a tutti*
FILM 3 — **Il grande colpo di Sourcouf,** di Sergio Bergonzelli, Gérard Barray, Antonella Lualdi. Avventuroso 1968 (c)
4,30 **Sandokan, tigre Mompracem,** di Umberto Lenzi, con Steve Reeves, Andrea Bosic. Avventuroso 1964
FILM 6 — **Il giorno toro,** di Geoffrey Reeve, con Charlotte Rampling, Marcel Bozzuffi, David Birney. Avventuroso 1972 (c)

## G. R. P. — Canali 42-66

FILM 7 — **Aristocrazia immorale,** di Andrew Sinclair, Oliver Reed, Fiona Lewis, Anna Gael. Drammatico 1973. *Reduce un esaurimento nervoso, bisognosa di cure di molta calma, una donna viene assunta come istitutrice in un castello inglese in cui il demoniaco maggiordomo sovrasta come un incubo dominando tutti con sua presenza* (c)
7,45 **Dal giornali di oggi** (c)
FILM 8,30 **Layton, bambole karaté,** di Jacques Poitrenaud, con Sylva Koscina, Roger Hanin, Dominique Wilms. Avventuroso 1967. *Bel hostess raggiunge Malaga per rintracciare il marito, agente segreto, che ha dimenticato di avvertirla di trovarsi in missione in compagnia di un'avvenente collega* (c)
FILM 10 — **Ufo distruggete ker,** di Alan Perry, con Ed Bishop, George Sewell, Dolores Mantez. Fantascienza 1972 (c)
11,20 **Mano, mano pazza,** giochi didattici (c)
12 **Vangelo festivo,** di fra' Reginaldo (c)
12,30 **a Tucson,** di Thomas Carr, con Mark Stevenson, Forrest Tucker, Gayle Robbins. Western 1958 — *Le diverse strade dei due figli di un ladro di bestia- il primo segue le orme paterne, mentre il secondo cambia cognome e diventa sceriffo. Separati per molti anni, i due si ritrovano faccia a faccia* (c)
FILM 14 — **Dottor** In nome dell'amicizia, telefilm (c)
14,30 **Vinovo corre,** trotto diretta e scommesse premi (c)
17,45 **Hawk l'indiano:** La sposa, telefilm (c)
18,10 **Torino cinema Torino,** rassegna degli spettacoli della settimana (c)
19 — **Canale 42,** anticipazioni sui programmi del Grp (c)
19,30 **ring,** i più celebri incontri di boxe commentati da Bruno Arcari (c)

# TV PRIVATE

**La redazione garantisce l'esattezza programmi quanto soggetti e possibili variazioni all'ultimo**

20 — **La galleria,** rubrica di arte moderna condotta da Luigi Carluccio (c)
FILM 20,30 Il mostro, telefilm (c)
21,30 **al cinema** (c)
22 — **scena,** Pasquale Squitieri e Gianni Magni intervistati da Francesco Fornari
23,15 **Love** L'età d'oro, telefilm — *Folto gruppo di vecchietti in crociera contende l'aitante accompagnatore alla direttrice di viaggio innamorata lui a prima vista* (c)
FILM — — **Una guerra,** Dino Tavella, con Enzo Doria, Stefania Nelli. Drammatico 1965. *Un alpino nel '43 ha avuto una gamba amputata. Sconvolto, e tragicamente deluso nella sua speranza di diventare un calciatore, un dopo è diventato feroce brigatista nero sfoga rabbia sulle donne e gli ex commilitoni*
1,30 **Film**
3 — **Che donne, ragazzi!,** di Guy Lefranc, con Gérard Barray, Jean Richard, Paul Prebost. Commedia 1971 (c)
FILM 4,31 **Il tesoro** di John Sturges, con Jane Russel, Gilbert Roland, Richard Egan. Avventuroso 1955 (c)

## Tele Torino Int. — Canali 61-50-32

FILM 9,30 **Le a Lassie:** Il purosangue, telefilm (c)
10 — **Il grande Mazinger:** L'arma segreta, cartoni animati (c)
10,30 **Ryu, il delle caverne:** La prova delle pietre sacre, cartoni animati (c)
FILM 11 — **Le avventure di Lassie:** Lotta per la vita, telefilm (c)
11,30 **Il grande Mazinger:** generale nero assapora la vittoria, cartoni animati (c)
12 — **Ryu, ragazzo caverne:** Lotta col mostro, cartoni animati (c)
12,20 **Superclassifica show,** i filmati delle canzoni della hit parade (c)
13 — **Il grande Mazinger,** cartoni animati (c)
FILM 13,30 **L'uomo di Atlantide,** telefilm (c)
FILM 14 — **casa nella prateria:** L'uomo più ricco, telefilm — *Sua moglie ha promesso alla bisbetica e droghiera di saldare il conto entro una settimana, e lui non da dove prendere il denaro* (c)
FILM 15 **Il profeta del gol,** di Sandro Ciotti, con Joahn Cruyff, Giacinto Facchetti, Sandro Mazzola, Gianni Rivera, Antonio Juliano. Documentario 1976 — *Azioni fulminee, vittorie e allenamenti dell'asso dell'Ajax Joahn Cruyff* (c)
FILM 17 — **Una viso,** di Ettore Fizzarotti, con Bobby Solo, Laura Efrikian, Lucy D'Albert, Nino Taranto. Commedia musicale 1964
19 — **Molière,** romanzo sceneggiato. Terzo episodio: La commedia dei devoti (c)
FILM 20 — **L'uomo di Atlantide,** sesta puntata, telefilm (c)
FILM 20,30 **Stop al fuorilegge Simon Templar:** La bandiera a scacchi, telefilm
FILM 21,30 **L'armata Brancaleone** di Mario Monicelli, con Vittorio Gassman, Catherine Spaak, Folco Lulli, Gian Maria Volontè, Maria Grazia Buccella, Barbara Steele, Enrico Maria Salerno. Commedia 1967 — *Capobrigante in possesso di una pergamena appartenuta a un cavaliere che ha depredato si autonomina feudatario di una piccola terra e parte per raggiungerla. Per strada incontra i bizantini, sfugge alla peste, salva una stravagante promessa sposa e si scontra con i saraceni* (c)
23,30 **musicale** (c)
FILM 24 — **Il Casanova di Fellini,** di Federico Fellini, con Donald Sutherland, Daniel Emilfork Berenstein, Tina Aumont, Olimpia Carlisi, Cicely Browne. Dramma biografico 1976 — *In una cornice fantastica e barocca la trascrizione delle memorie, degli amori e delle pene del celebre avventuriero veneziano* (c)

## Telestudio T. — Canali 24-45-47

9 — **Doppio sandwich,** spettacolo musicale (c)
9,30 **Dieci, cento, mille personaggi,** cartoni animati (c)
10,30 **Lezione di piemontese,** di Camillo Brero
11 — **La città domanda,** problemi giuridici discussi dall'avvocato Foti (c)
FILM 11,30 **Telefilm** (c)
12 — **Il giornale della Provincia** (c)
12,30 **Annunci economici** (c)
FILM 12,45 **Cavalli e pistole:** Black Jack, di Gianfranco Baldanello, con Robert Woods, Dalia, Fredy Unger. Western 1968. *Ex capobanda giura vendetta contro i compagni di un tempo che gli hanno seviziato la sorella e ucciso il cognato per vendicarsi a loro volta di quando lui era scappato portandosi dietro tutto il bottino* (c)
FILM 14,30 **Appuntamento sinfonico** (c)
FILM 15 — **Telefilm** (c)
FILM 16 — **Telefilm** (c)
17 — **Mondo selvaggio,** documentario (c)
17,30 **Ciao, ciao,** cartoni animati (c)
18 — **Il fantasma spazio,** cartoni animati
18,30 **Un'ora con la bersaglieri** (c)
19,30 **Hair,** balletto tratto dall'omonima commedia musicale (c)
20 — **Cartoni** (c)
FILM 20,30 **Il che il mondo,** di Arnold Laven, con Tim Holt, Audrey Dalton, Hans Conried. Fantascienza 1958. *Vischiosa creatura subacquea, enorme, radioattiva, ricoperta di scaglie e con due grandi zanne polverizza chiunque le si avvicini*
FILM 22,15 (c)
23 — **a Telestudio** (c)
FILM 23,15 **Perversi occhi chiusi,** dramma erotico
0,50 **Film**

## Tele Europa 3 — Canale 58

8,30 **Chicchiricchì** (c)
FILM 10 — **L'amico americano,** di Wim Wenders, Bruno Ganz, Dennis Hopper, Gérard Blain, Nicholas Ray, Samuel Fuller, Lou Castel. Drammatico 1977 (c)
11,30 **Le Lupin III:** Microfinger, il re dei falsari, cartoni animati (c)
12 — **Per queste valli,** folklore piemontese (c)
12,45 **Monty** Il tempo delle aquile, telefilm — *Intransigenti demolitori si ostinano a voler spianare suolo un villaggio indiano per far posto nuove costruzioni. Un pellerossa spara e uccide il capomastro, un altro viene accusato del delitto* (c)
FILM 13,20 **Mondo senza fine,** di Edward Beruds, con Hugh Marlowe, Nancy Gates. Fantascienza 1956 (c)
14,45 **Una sorriso,** programma realizzato in collaborazione con l'Unicef (c)
FILM 16,15 **Nemici per pelle,** di Deny de la Patellière, con Jean Gabin, Louis De Funès. Commedia. 1968. *Un conte, ex legionario, magnifico Modigliani tatuato sulla schiena. Un mercante d'arte lo acquista, ma non trova il modo di prenderne materialmente possesso* (c)
17,15 **Le avventure di Lupin III:** Le due statue gemelle, cartoni animati (c)
FILM 18,15 **Il magnifico King:** Gara ad ostacoli, telefilm — *Il risultato di una gara ad ostacoli conta più del previsto: l'avversario di King è un giurato del suo allevatore*
18,45 **Il del nome,** racconto sceneggiato (c)
19,15 **Tribuna elettorale** (c)
19,45 **Cartoni animati**
20 **Un tocco di classica** (c)
FILM 20,30 **Cinque per l'inferno,** di Frank Kramer, con Gianni Garko, Margaret Lee, Klaus Kinski. Bellico 1969 — *Un tenente americano, un sergente dei marines, un acrobata, scassinatore italiano e un esperto di esplosivi all'alba dello sbarco ad Anzio debbono penetrare nella villa in cui ha sede il comando nazista per rubare documenti segreti* (c)
FILM 22 — **Moderato cantabile,** di Peter Brook, con Jeanne Moreau, Jean-Paul Belmondo. Psicologico 1960 — *Moglie di un industriale annoiata e scontenta si lega a un operaio pratico realista, col desiderio sempre più esplicito di uccisa da lui dopo essere stata amata. Dal canto suo però l'uomo non vuol saperne*
23,30 **Tribuna elettorale** (c)
FILM 0,15 **La calda pelle;,** di Jean Aurel, con Anna Karina, Elsa Martinelli, Michel Piccoli. Commedia 1965 — *Due episodi: un giova- timidissimo tenta di abbordare una fal- ingenua; una ragazza di costumi estremamente liberi piglia in giro un dentista dongiovanni*
FILM 1,45 **Les femmes,** Jean Aurel, con Maurice Ronet, Brigitte Bardot, Anny Duperey, Kristina Holm. Commedia 1970 — *Scrittore indebitato e in crisi, diviso fra due donne che dice di amare alla stessa maniera, s'innamora irresistibilmente della dattilografa a cui detta le sue memorie sentimentali* (c)

# I CINEMA DI TORINO

| CRITICA | | PUBBLICO | |
|---|---|---|---|
| Capolavoro | [redacted]●●●● | Eccezionale | OOOOO |
| Ottimo | ●●●● | Successo | OOOO |
| Favorevole | ●●● | Consensi | OOO |
| Discusso | ●● | Discordi | OO |
| Mediocre | ● | Scarso | O |

**Riduzioni [redacted] associazioni convenzionate [redacted] l'Agis** — Ci[redacted] Arco, Falchera. Film segnalati [redacted] Critica: **Il matrimonio di [redacted] Braun** (Romano); [redacted] (Studio Ritz); **L'uomo di [redacted]** (Puntodue).

## cinema prime visioni

**AMBROSIO** — c. Vitt. Eman. 52 — Tel. 547.007
**Polizia da scasso**, di William Friedkin, con Peter Falk, Peter Boyle, Gena [redacted] (Usa-Colori) — «Carriera» e sventure di [redacted] squinternato scassinatore italo-americano dal [redacted] al colpo grosso nel 1950.
Orario: 14,40; 16,40; 18,25; 20,25; 22,30. Non viet. ★ Commedia
Critica ■● — Pubblico OOOO — Ingresso L. 3000

**ARCO-INC** — c. Pr. Oddone 31 — Tel. 484.621
**All American Boys**, di Peter Yates, con Dennis Christopher, Dennis Quaid, Daniel Stern (Usa - Colori) — Sogni e avventure di quattro adolescenti, nativi di una città universitaria in [redacted] si sentono esclusi.
Or.: 15; 16,50; 18,40; 20,30; 22,20. Non viet. ■ Commedia
Critica ■● — Pubblico OOOO — Ingresso L. [redacted]

**ARISTON** — v. Lagrange 21 — Tel. 546.147
**Teste [redacted] e ta[redacted] fife**, [redacted] Robert Butler, con Jim Dale, Karen Valentine, Don Knotts (Usa - Colori) — Dalla gloriosa produzione Walt Disney comiche avventure [redacted] divertente parodia del film western. Non viet.
Or.: 14,40; 16,40; 18,40; 20,40; 22,40. ■ Avventuroso comico
Critica ●● — Pubblico OOO — Ing. 3000, r. [redacted]

**ARLECCHINO** — c. Sommeiller [redacted] — Tel. 587.190
**...E giustizia per tutti**, di Norman Jewison, con Al Pacino, Jack Warden, John Forsythe (Usa - Colori) — Viaggio nella giustizia ameri[redacted], attraverso i ritratti di alcuni singolari avvocati. Non viet.
Orario: 14,10; 16,20; 18,20; 20,20; 22,30. ★ Commedia drammatica
Critica ●●● — Pubblico OOOO — Ingresso L. 3000

**ARTISTI EROTIC** [redacted] — v. Artisti — Tel. 831.374
**Cinderella 2000**, con Catharine Erhardt, Rena Harmon, Bhurni Cowans, Adina Rosa, Eddie Garett (Usa - Colori) — La dolce e mite Cenerentola trasformata in una extra galattica e super sexy fanciulla.
Orario: 15; 16,30; 18; 19,30; 21. 22,30. Viet. 18. ■ Commedia erotica
PRIMA VI[redacted] non recensita — Ingresso [redacted]

**ASTOR** — [redacted] Viotti 8 — Tel. 519.516
**Quadrophenia**, di Franc Roddam, con Phil Daniels, Mark Wingett, Philip Davis (G.B. - Colori) — Ventenne londinese di estrazione proletaria alla ricerca di un'identità, si aggrega alla banda dei «mods» nei primi Anni 60.
Orario: 14,30; 16,30; 18,30; 20,30; 22,30. Non viet. ★ Drammatico
Critica ■●● — Pubblico OOOO — Ingresso L. 3000

**AUGUSTUS** — p. C.L.N. 248 — Tel. 530.714
**Arrivano i gatti**, di Carlo Vanzina, con i Gatti di Vicolo Miracoli, Bruno Lauzi, Orchidea de Santis (Italia - Colori) — Il simpatico quartetto di «No stop» in [redacted] di vignette legate fra loro [redacted] una comica vicenda.
Orario: 14,40; 16,40; 18,25; 20,25; 22,30. Non [redacted]. ■ [redacted]
OGGI LA PRIMA — Ingresso [redacted]

**CAPITOL** — v. S. Dalmazzo [redacted] — Tel. 540.605
**Interceptor**, di G. Miller, [redacted] Gibson, Hugh Keays-Byrne (Australia - Colori) — Violenta guerra urbana fra pattuglie di poliziotti e [redacted] di teppisti motorizzati autori di delitti orrendi quanto inutili. Viet. 18.
Or.: 14,40; 16.40; 18.40; 20.40; 22.40. ★ [redacted]
Critica ●■ — Pubblico OOOO — Ingresso L. 3000

**CENTRALE d'Essai** — v. C. Alberto 27 — Tel. 540.110
**Don Giovanni**, di Joseph Losey, con R. Raimondi, Teresa Berganza (Fr./It. - Col.) — Versione cinematografica della storia del [redacted] libertino a cui Lorenzo [redacted] Ponte dette voce per la dolce musica di Mozart.
Orario: 15; 18.15; 21.30. ■ Opera lirica
Critica ●●● — Pubblico OOOO — Ingresso L. 2500

**COLOSSEO** — v. M. Cristina 73 — Tel. 651.034
**L'allenatrice sexy**, regista ed attori non comunicati (Usa - Colori) — Bella allenatrice si occupa personalmente del fisico e [redacted] morale di ogni giocatore, [redacted] soddisfazioni in campionato e nella vita.
Apertura ore 16. Viet. 16. ★ Commedia erotica
PRIMA VISIONE non recensita — Ingresso L. 2500

**CORSO** — c. Vitt. Eman. 50 — Tel. 510.702
**I mastini del Dallas**, di Ted Kotcheff, con Nick Nolte, [redacted]avis, Charles Durning, Dayle Haddon (Usa - Colori) — Un giocatore di football americano in lotta contro l'ingiustizia e la [redacted] dilagante. Viet. 14.
Orario: 14,40; 17,10; 19,45; 22,20. ■ Drammatico
PRIMA VISIONE — Ingresso L. 3000

**CRISTALLO** — v. Goito 5 — Tel. 650.71.00
**L'uomo puma**, di Albe[redacted] De Martino, con Walter George Alton, Donald Pleasance, Sydne Rome (Italia - Colori) — Eccezionali imprese di un uomo dotato di super poteri, capace all'opportunità [redacted] trasformarsi in belva.
Orario: 14,30; 16,20; 18,30; 20,30; 22,30. Non viet. ★ Avventuroso
Critica ● — Pubblico OO — Ingresso L. 3000

**DORIA** — v. Gramsci — Tel. 542.422
**10**, di Blake Edwards, con Dudley Moore, Julie Andrews (Usa - Colori) — Compositore di successo ama valutare le donne con un voto da 1 a 10, ma quella [redacted] 10 sembra introvabile. Finché ad [redacted] semaforo...
Orario: 14,45; 17,30; 20; 22,20. Viet. 14. ★ Commedia
Critica ●●● — Pubblico OOOO — Ingresso L. 3000

**GIOIELLO** — v. C. Colombo 31 — Tel. 500.760
**Don Giovanni**, di Joseph Losey, con R. Raimondi, Teresa Berganza (Fr./It. - Colori) — Versione cinematografica della storia d[redacted] celebre libertino a cui Lorenzo da Ponte dette voce per la dolce [redacted]ica di Mozart.
Inizio film ore 16.15 e 21.15. ■ Opera lirica
Critica ●●● — Pubblico OOO — Ingresso L. 3000

**IDEAL** — c. Beccaria 4 — Tel. 541.523
**Specchio per le allodole**, [redacted] Andrew V. McLaglen, con Richard Burton, Rod Steiger, Robert Mitchum (Germ. Occ.-Usa) — Gruppo di ufficiali tedeschi antinazisti, preparano attentato a Hitler e un pronto armistizio.
Or.: 14,10; 16,20; 18,20; 20,20; 22,30. Non vietato. ★ [redacted]
Critica ●● — Pubblico OOOO — Ingresso L. 3000

**LILLIPUT** — v. XX Sett. 15 [redacted] — Tel. 537.100
**Infedelmente tua**, di Georges Lautner, con Pierre Richard, Miou-Miou, J.-P. Marielle (Francia - Colori) — Neo regista accetta compromesso col pornocinema, ma la moglie femminista lo [redacted] desistere con un trucco.
Orario: 14,30; 16,30; 18,30; 20,30; 22,30. Non viet. ★ Commedia
Critica ■■ — Pubblico OOOO — Ingresso L. 3000

**LUX** — gall. S. Federico — Tel. 541.283
**La terrazza**, di Ettore Scola, con V. Gassman, M. Mastroianni, U. Tognazzi, J. L. Trintignant, S. Reggiani (Italia - Colori) — Su una tipica terrazza romana, si ritrovano 5 amici di mezza età, tutti [redacted] successo ma in crisi.
Orario: 14; 16,50; 19,40; 22.30. Non viet. ■ Commedia drammatica
Critica ●● — Pubblico OOOO — Ingresso L. 3000

**METROPOL** — v. Pr. Tommaso 8 — Tel. 650.54.70
**Adolescenza porno**, [redacted] Ernest Hofbauer, con Lise Klauss, Brenda Rothe, Gretha Lindt, Marika Werner (Germania - Colori) — Gruppo di intraprendenti ragazzette alla scoperta del sesso e del pia[redacted]re. Viet. 18.
Orario: 14.30; 16; 17.40; 19,20; 20.40; 22.30. ★ Commedia erotica
PRIMA VISIONE non recensita — Ingresso L. 2500

**MILANO LUCE ROSSA** — v. Milano [redacted] — Tel. 530.255
**[redacted] porno infermiera**, [redacted] Gerard Kikooine, con Simona Beauvoire (Francia - Colori) — Disinibita e poco vestita infermiera, delizia fortunatissimi moribondi con suoi eccitanti giochetti.
Orario: Ap. ore [redacted]. Ultimo 22,30. Viet. 18. ★ Commedia erotica
[redacted] recensita — Ingresso L. 2500

**[redacted]AL[redacted]** — v. Pomba 7 — Tel. 518.850
**Un sacco bello**, di Carlo Verdone, con Carlo Verdone, Veronica Miriel, Mario Brega, Renato Scarpa (Italia - Colori) — Il simpatico comico interprete e regista di tre sketch ambientati nella Roma deserta [redacted] Ferragosto.
Orario: 15; 16,45; 18,40; 20,35, 22,30. Non [redacted]. ■ Commedia
Critica ●●● — Pubblico OOOOO — Ingresso L. 3000

**OLIMPIA** — v. Arsenale 31 — Tel. 532.448
**[redacted]lo nel vuoto**, di Marco Bellocchio, con M. Piccoli, A. Aimée, M. Placido (Italia - Colori) — Dramma d'una coppia (fratello e sorella conviventi) che approfondisce un conflitto attenuato dalla presenza d'un bambino.
Orario: 15; 17,30; 20; 22,30. [redacted] viet. ★ [redacted]
Critica ●●● — Pubblico OOO — Ingresso L. 3000

**ORFEO** — p. Carlina — Tel. 518.114
**Brigadi call-girls**, di Patrick Aubin, con [redacted] Cool, Yves Gauthier (Usa - Colori) — Allegre vicende di [redacted] gruppo di fanciulle belle e disinibite a caccia di avventure erotiche e no.
Orario: 15; 16,30; 18; 19,30; 21; 22,30. Viet. 18. ★ Commedia erotica
PRIMA VISIONE non recensita — Ingresso L. 2500

**PRINCIPE** — v. Princ. d'Acaia 45 — Tel. 760.951
**Le porno stars**, di Robert Migginson, con Mary Mitchell, Carole Baxter, Luthr Bud-Wnaney (Usa - Colori) — Vita privata di un gruppo di donne di professione stars dell'erotismo.
Orario: 15; 16,30; 18; 19,30; 21; 22,30. Viet. 18. ★ Commedia erotica
PRIMA VISIO[redacted] non recensita — Ingresso L. 2500

**REPOSI** — v. XX Settembre — Tel. 531.400
**Inferno**, di Dario Argento, con Eleonora Giorgi, Gabriele Lavia, Daria Nicolodi (Italia - Colori) — Dalle più profonde viscere [redacted] Terra, misteriosi ed allucinanti segnali crudeli ed extrasensoriali.
Orario: 14,30; 16,30; 18,30; 20,30; 22,30. Viet. 14. ■ Horror
[redacted] LA PRIMA — Ingresso L. 3000

**[redacted]** — Galleria Subalpina — Tel. 510.145
**Il matrimonio di Maria Braun**, di R. W. Fassbinder, con Hanna Shygulla, Klaus Lowitsch (Germ. Occ. - Colori) — Drammatiche svolte nella vita di una sposa di guerra il [redacted] marito viene [redacted] per morto. Non viet.
Orario: 15; 17,30; 20; 22.30. ■ Segn. dalla Critica ★ Drammatico
Critica ●●●● — Pubblico OOOO — Ingresso L. 3000

**STUDIO RITZ** — v. Acqui 2 — Tel. 830.521
[redacted] di Woody Allen, con W. Allen, D. Keaton, M. Murphy, M. Streep (Usa - B. N.) — Il favoloso paesaggio di New York fa da sfondo alle nevrosi e alle vicende sentimentali di due coppie. Non viet.
Orario: 16,30; 18,30; 20,30; 22,30. ■ Segn. dalla critica. ★ Commedia
Critica ●●●● — Pubblico OOOO — Ingresso L. [redacted]

**TORINO** — v. Buozzi 6 — Tel. 530.353
**Sex [redacted] Core**, di George Cleury, con Sissy Chantall, Segried Seller, Guy Royer, Daniel Troger, Line Guy (Francia - Colori) — Un titolo promettente per una serie di «vere» vicende erotiche. Viet. 18.
Orario: 14,30; 16,30; 18,30; 20,30; 22,30. ★ Commedia erotica
[redacted] VISIONE non recensita — Ingresso L. [redacted]

**VITTORIA** — v. Roma 336 — Tel. 561.789
**Il ladrone**, di Pasquale Festa Campanile, con Enrico Montesano, Edwige Fenech (Italia - Colori) — Caleb, ladruncolo che vive di espedienti in Palestina, incontra Gesù e finisce sulla [redacted] accanto al Figlio di Dio.
Orario: 14,30; 16,30; 18,30; 20,30; 22,30. Non viet. ★ Drammatico
Critica ■● — Pubblico OOOOO — Ingresso L. 3000

## proseguimenti prime visioni

**ACAPULCO** — v. Donizetti 6 — Tel. 651.264
**I viaggiatori della [redacted]** di Ugo Tognazzi, con Ugo Tognazzi, Ornella Vanoni (Italia - Colori) — Fantastica [redacted] amara ipotesi sul destino dei cinquantenni in un futuro [redacted] troppo lontano. Viet. 18.
Orario: 16,30; 18,30; 20,30; 22,30. ■ Drammatico
Critica ■● — Pubblico OOOO — Ingresso L. 1500

**ALEXANDRA** — v. Sacchi 18 — Tel. 511.293
**Casanova superssex**, di Jurgen Enz, con Anderl Vauerl, Angelina Brasini, Peter Tho (Usa - Colori) — Imprese erotiche del celebre amatore settecentesco in veste moderna e supereccitante. Viet. 18.
Orario: 14,05; 15,45; 17,25; 19,05; 20,45; 22,30. ■ Commedia erotica
[redacted] non [redacted] — Ingresso L. 1200

**APOLLO** — lg. Giachino 91 — [redacted]. 215.685
**Il campione**, di Franco Zeffirelli, con Jon Voight, Faye Dunaway, Ricky Schroder (Usa - Colori) — Tratta dall'omonimo film del 1931, la storia di un ex pugile che vuol riabilitarsi agli occhi del figlio.
Orario: 16; 18,05; 20,25; 22,30. Non viet. ★ Commedia [redacted]
Critica [redacted] — Pubblico OOOOO — Ingresso L. 1500

**ELISEO** — piazza Sabotino — Tel. [redacted]
**Tesoromio**, di Giulio Paradisi, con Johnny Dorelli, Zeudi Araya, Enrico Maria Saler[redacted] (Italia - Colori) — Storia di un commediografo abbonato all'insuccesso e oppresso [redacted] un'amante-attrice avida [redacted] gloria.
Orario: 20,30; 22,30. Non viet. ■ Commedia
Critica ●● — Pubblico OOOO — Ingresso L. 1200

**FARO** — via Po 30 — Tel. 832.214
**Sindrome cinese**, di James Bridges, con Jack Lemmon, Jane Fonda, Michael Douglas (Usa - Colori) — Giornalista [redacted] operatore tv assistono, [redacted] centrale nucleare, ad un incidente che poteva [redacted] una catastrofe.
Orario: 15,20; 17,40; 20; 22,20. Non viet. ★ Drammatico
Critica ●●● — Pubblico OOOO — Ingresso L. 1500

**FIAMMA** — c. Trapani [redacted] — Tel. 372.057
**Sindrome cinese**, di James Bridges, con Jack Lemmon, Jane Fonda, Michael Douglas (Usa - Colori) — Giornalista ed operatore tv assistono, in una centrale nucleare, ad un incidente che poteva [redacted] catastrofe.
Orario: 20; 22,30. Non viet. ★ Drammatico
Critica ●●● — Pubblico OOOO — Ingresso L. 1500

**FORTINO** — via Cigna 47 — Tel. 486.560
**Innamorarsi alla mia età**, di Orlando Ymenez, [redacted] Julio Iglesias, Isa Lo[redacted] Kari Linley (Spagna - Colori) — Romantica e travagliata storia d'amore sull'onda delle canzoni dell'affascinante cantante spagnolo.
Orario: ap. ore 20. Non viet. ★ Commedia
Critica ● — Pubblico OOOO — Ingresso L. [redacted]

**LA PERLA** — c. [redacted] Gasperi 26 — Tel. 584.791
**Io sto con gli ippo[redacted]tami**, di Italo Zingarelli, con Terence Hill, Bud Spencer (Italia - Colori) — [redacted] Sudafrica, amiconi litigiosi tra loro avversano insieme cialtrone [redacted] boxeur che specula su animali feroci e [redacted].
Orario: 15,05; 16,50; 18,35; 20,30; 22,30. Non viet. ★ Avventuroso
Critica ●● — Pubblico OOOOO — Ingresso L. 2000

**MAFFEI** — v. Pr. Tommaso 5 — Tel. 683.354
**Porno-rama blue**, di Alan Roberts, [redacted] Uschi Digaro, Renè Bond, Linda York, Charlotte Ruse, John Holmes (Usa - Colori) — Incontri erotici e procaci nudità, esaltate dalla musica [redacted] e dalla pellicola in 70 mm.
Orario: 14,30; 16; 17,40; 19,10; 20,50; 22,30. Viet. 18. ■ Erotico
PRIMA VISIONE non recensita — Ingresso L. 2500

**MASSAUA** — p. Massaua [redacted] — Tel. 795.803
**L'importante [redacted] farsi notare**, [redacted] Romolo Guerrieri, [redacted] Le Sorelle Bandiera, Tito Le Duc, Mauro Bronchi (Italia - Colori) — Inevitabili equivoci intorno all'amore dei tre travestiti per tre belle ragazze.
Orario: 16,30; 18,30; 20,30; 22,30. Non viet. ★ Commedia
Critica ● — Pubblico OOO — Ingresso L. 1500

**MASSI[redacted]** — v. Montebello [redacted] — Tel. 876.061
**Dracula**, [redacted] John Badham, con L. Olivier, F. Langella, [redacted]. Pleasance (Usa - Colori) — Famigerato conte approda in Cornovaglia e si innamora di bella fanciulla, ma vampirologo [redacted] sulle sue tracce.
Orario: 14,40; 16,30; 18,30; 20,30; 22,30. Non [redacted]. ■ Horror
Critica ●●■ — Pubblico OOOO — Ingresso L. 1500

**PUNTODUE d'Essai** — v. Garibaldi 30 — Tel. [redacted]
**L'uomo [redacted] marmo**, di Andrzej Wajda, con Jerzy Radziwilowicz, Krystyna Janda (Polonia - Colori) — Ricostruzione della vita e [redacted] figura di un eroe del popolo prima esaltato e poi distrutto. Non viet.
Orario: 16,30; 19,20; 22,15. ■ Segn. dalla critica ■ Drammatico
Critica ●●●● — P[redacted] OOO — Ingresso L. 1700

**SEXY MOVIE ONE** — c. Belgio 53 — Tel. 874.171
**[redacted] erotici**, [redacted] Bernard Aubert, con Gerard Jean, Ceray Albana (Francia - Colori) — Avventure super erotiche [redacted] una bellissima fanciulla [redacted] dalla sensualità esuberante.
Orario: 15; 16,30; 18; 19,30; 21; 22,30. Viet. 18. ★ Commedia erotica
[redacted]IMA VISIONE non recensita — Ingresso L. 2500

**STATUTO** — v. Cibrario 16 — Tel. 487.051
**Il cacciatore di squali**, di Enzo G. Castellari, [redacted] Franco Nero, J. Luke ([redacted] - Colori) — T[redacted] inabissato a 90 m. di profondità è [redacted] di rivalità tra un cacciatore [redacted] squali e una pericolosa gang.
Orario: 15; 16,45; 18,40; 20,35; 22,30. Non viet. ★ Avventuroso
Critica ●● — P[redacted] OOOO — Ingresso L. 1500

**KELLER STUDIO** — v.le Mad. Camp. 1 — Tel. 215.613
**Il giro del mondo degli innamorati di Peynet**, di [redacted]. Paolinelli e C. Perfetti (disegno animato); **L'uomo che cadde sulla Terra**, di N. Roeg, con David Bowie; **Ultimo handicap**, [redacted]. Ritt, con W. Matthau. Al termine: **Handicaps**.
Orario: proiez. uniche [redacted] 15,30; 17,15; 21. ■ Comm. dramm.
Critica ●●● — Pubblico OOO — Ingresso L. 2000

**VITTORIO VENETO** — p. Vitt. Veneto [redacted] — Tel. 871.642
**[redacted] porno matrigna**, di George Zarvoulaco, con Berte Bersum, Chris Spyropoulos (Grecia - Colori) — Fortunato fanciullo trova nella seconda moglie di papà gioie che la [redacted] non avrebbe potuto dargli.
Orario: ap. [redacted] 14,30; ultimo 22,30. Vietato 18. ★ Commedia erotica
[redacted] VISIONE non recensita — Ingresso L. 1500

## seconde e altre visioni

**APOLLO** (largo Giachino 91, tel. 215.885)
Vedasi «Proseguimenti prime visioni».

**CONTINENTAL** (via Nizza 348, tel. 697.068)
**Airport 80**, A. Delon, R. Wagner. ■ Drammatico

**ERBA RAGAZZI** (corso Moncalieri 241, [redacted]. 690.467)
oggi ore 15 e 17 **Il gatto con gli stivali**, a colori di Kimio Yabuki. ★ Disegno animato

**ERBA d'Essai** (corso Moncalieri 241, tel. 690.467)
ore 20; 22,30 **A qualcuno piace caldo**, di B. Wilder, con M. Monroe, J. Lemmon, T. Curtis. ■ Commedia

**GIANDUJA** [redacted]RIONETTE LUPI
oggi [redacted] 15 **Le nuove avventure [redacted] Braccio di Ferro**. A colori. ★ **Disegno animato**. Ore 16.30: **Cappuccetto rosso - Gianduja [redacted] circo delle meraviglie**, con le [redacted]rionette Lupi. ★Marionette

[redacted] **RAGAZZI** (via Monfalcone 62)
[redacted] **mondo**, [redacted] Walt Disney, ore 15; 17. ★Avventuroso

[redacted]WOOD (corso R. Margherita 106, tel. 851.904)
**Il piccolo Superman**, Ten Yap. Non viet. ★ Lotta orientale

**ZETA RAGAZZI** (via Cibrario [redacted], tel. 772.907)
[redacted] nevi, di [redacted]. Tokar con [redacted]. Jones. Ore 15; 17. ★Avventuroso
Baby sitter in sala. Per le proiezioni serali vedi [redacted] Francia.

### ZONA CENTRO

[redacted] (corso Regina Margherita 134, tel. 287.400)
Sullo schermo **Pornoeroticomani**". Viet. 18. ■ **Erotico**. Sulla scena **Strip-tease**, con Margaret, Dedè, Gina. Ore 15,45; 21,15.

[redacted] **VOLTAIRE** (via Cavour 7, tel. 516.046)
La bolla del cinema» - Erotismo nel cinema: dalle ore 17 alle 22 **Teenage sex**, novità assoluta e **Sexy hostess**. ★ **Erotico**. Ore [redacted] **More 3**, di F[redacted] Sudano e Anna d'Offizi, 1ª sintesi «Figure». Ore 23 rassegna nazionale nuovo [redacted] italiano: «**Mene Tequel Fares**», [redacted]G. Cabella e G. Sagramoso (Sorrento 1979). Ingresso soci. ■ Commedia

**CINECLUB** (Calandra 15, tel. 447.2868)
[redacted] anteprima europea Hardcore, edizione originale tedesca **Studentinnenreport**. Ore 20,30; 22,30. Ingresso soci. ★ Erotico

[redacted] **CLUB** (via Giusti 8, [redacted]. 544.077)
**L'angelo azzurro**, ore 20,30. ★ Drammatico e **The devil is a [redacted]** (Capriccio spagnolo), di Josef Von Sternberg, [redacted]n Marlene Dietrick. Ore 22,30. ★ Drammatico

**PO** (via Po 21, [redacted]. 510.496)
**Più forte ragazzi**, B. Spencer, T. Hill. Non viet. ★ Avventuroso

**REGINA** (corso Reg. Margherita 123, tel. 530.885)
**La parte più appetitosa [redacted] maschio**. Viet. [redacted] Ult. 22. ■ Erotico

### CROCETTA - S. RITA - MIRAFIORI

[redacted] (via Sacchi 65, tel. 587.715)
**007 Moonraker**, Roger Moore. ★ Avventuroso

**GIARDINO d'Essai** (via Monfalcone 62, tel. 326.873)
**Liquirizia**, di S. Samperi, con J. Tamburi, B. Bouchet. Viet. 14. Ore [redacted]0; 22,30. ★ Commedia

**S. RITA*** (via Vernazza 26, tel. 325.056)
**La [redacted] marcia o muori**, Terence Hill. Ap. 20,15. ★ Avventuroso

[redacted] **ARCI** (via Tunisi 92, tel. 390.711)
**Marito [redacted] prova**, regia M. Frank, [redacted] G. Segal, G. Jackson. Ore 20,30; 22,30. ■ Commedia

**SMERALDO** [redacted]**AZZI** (via Tunisi 92, tel. 390.711)
**Il fantasma del pirata Barbanera**, di W. Disney. Ore 15; 17. ★ Avventuroso

**VINZAGLIO** (corso D. Abruzzi 102, [redacted]. 596.125)
Rassegna dei migliori film di Tomas Milian: **Assassinio [redacted] Tevere**, [redacted] Bruno Corbucci, con Mari[redacted] Della Ro[redacted]. Viet. 14. 3ª vis. To. Ore [redacted]30; 22,30 ■ [redacted]

### ZONA S. PAOLO

**AMERICA** (via Fréjus 27, tel. 446.764)
**Lo chiamavano Bulldozer**, B. Spencer. ★ Avventuroso

**SAN PAOLO** (via Cesana [redacted] 372.637)
**Marito in prova**, G. Segal. Non viet. ★ [redacted]

### ZONA FRANCIA

**BERNINI** (corso Tassoni 3, tel. 773.843)
**Taxi driver**, di M. Scorsese, con R. De Niro. Viet. 14. ★ Drammatico

[redacted] **PROVVIDENZA**
domani [redacted] **più grande [redacted]ra.** ■ Avventuroso

**ESEDRA*** (via Bagetti 30, tel. 774.567)
**Goldrake l'invincibile.** ■ Disegno animato

**NUOVO** [redacted] (via Venalzio 8, tel. 772.382)
**Jesus Christ Superstar**, di Norman Jewison, [redacted] T. Neeley. Techn. Non viet. Ap. 19,45. ★ [redacted]sical drammatico

**ZETA** [redacted] (via Cibrario 88, tel. 772.907)
**Un dramma borghese**, di F. Vancini, con F. Nero, D. Di Lazzaro. Viet. 14. Ore 20,30; 22,30. ★ Commedia drammatica

### ZONA [redacted] DONATO

**ROMA - INC.** (via S. Donato 40 bis, tel. 487.765)
Fantascienza: [redacted]r, **operazione** [redacted], Roger Moore. ★ Avventuroso

**VALDOCCO*** (via Salerno 12, tel. 484.117)
[redacted] **Kristina**, di J. Troell. Ore 16; 18,20; 20,30; 22,30. ■ Drammatico

### MADONNA CAMPAGNA - LUCENTO

**JOLLY** (via Verolengo 130, tel. 290.161)
Doppia luce rossa: sullo schermo **Erotic story**. Viet. [redacted]. ★ **Erotico**. Sul palcoscenico: **Monique**.

**LUCE*** (strada Lucento 3, tel. 731.615)
**Ciccio e Franco [redacted] bianchi nell'Africa nera.** ★ C[redacted]

**LUINI*** (via Luini 90, tel. 290.339)
domani [redacted] ■ Disegno animato

### ZONA MILANO - REGIO PARCO

**ARS** (corso Regio Parco 142, tel. 203.586)
Lo [redacted] 2. ■ [redacted]matico

**FALCHERA** (via Tanaro 30, tel. 262.1665)
**Lo chiamavano Bulldozer**, Bud Spencer. ■ Avventuroso

**LANTERI*** (corso G. C[redacted]re 80, tel. 284.134)
**Piccole donne**, Liz Taylor. ★ Commedia drammatica

**MAIOR** (largo G. [redacted] 105, tel. 287.874)
[redacted] **in bocca**. Viet. 18. ★ Erotico

**REBAUDENGO** (piazza Rebaudengo 22, tel. 264.526)
**Coma profondo**. Ore 21. ★ Drammatico

### ZONA VANCHIGLIA - BORGO PO

**ERIDANO d'Essai** (corso Casale 1[redacted] [redacted]. 832.086)
U[redacted] **I più grandi cuochi d'Europa**, di T. Kotcheff, con G. Segal. 20,15; 22,30. ★Commedia

### ZONA NIZZA - LINGOTTO

[redacted] **RAGAZZI** (piazza Bengasi, tel. 6060.553)
**La grande [redacted] parte seconda.** Ore 15; 17. ★Avventuroso

**CABIRIA d'Essai** (piazza Bengasi, tel. 6060.553)
**Saint Jack**, di [redacted]. Bogdanovich; con Ben Gazzara. Ore 20.20; 22,30. ★ Avventuroso

**CUORE*** (via Nizza 56, tel. 667.666)
**I tre [redacted]**, di Walt Disney. Colori. Ap. 16. ★Disegno animato

**S. LUIGI** (via Ormea 4, tel. 682.471)
**Altrimenti ci arrabbiamo**, T. Hill, [redacted]. Spencer. Ore 21. ★Avventuroso

[redacted]**IA** (via Nizza 170, [redacted]. 693.617)
**Johnny Oro [redacted] Far West**. Non viet. ★Avventuroso
* Cinema a carattere parrocchiale.

## RITROVI

**AL BAGATELLE** (str. Cavoretto, 2): 21.
**ARLECCHINO**: ore 21-3 veglionissimo.
**BELLE ARTI**: 15,30-21 danze.
**CASTELLINO**: 15,30-21 danze.
**CLUB 84**: ore 21 danze.
[redacted] **PARC**: 15,30-21 Rommy.
**EDEN**: 15,30-21 Boccaccio 71.
**FARO**: 15,30 the; 21 veglione.
**G**[redacted]: or[redacted] I Lords.
**LA PERLA**: [redacted] 15,30-21 danze.
**MASSAUA**: 21 veglia di Carnevale.
**N. PRINCIPE**: 15,30-21 Nuova Edizione.
**ODEON (Ex Gay)**: 15,30-21 Roby.
**TROCADERO**: ore 21 I Sinlho's.

[redacted] **BAR** (Verdi 10, 537.340): Il Duo Cosmos. Ore [redacted],30 folk [redacted]n Dino Lattanzio.
**MINI CABARET** (tel. 613.660).
**QUEMADO-PIANO BAR - P**[redacted] **Rist.** (Unione Sov. 409): Renzo Gallino.
**SHAKER-PIANO BAR** (C. Battisti, 3 - 532.492): Thomas, Palumbo-Chrissy.
**SAN GIORGIO - Valentino - Ristorante Danze:** Pino Show e I Vocalmen.

**CAPRICE** (via Sacchi 16): 16-21.
**TRIANGOLO DISCOTECA AMERICANA** (via Fabrizi 71).
**VILLA GAY DISCOTECA**: ore 21.

14,8

# CINEMA CINTURA

**ALPIGNANO**
**Dora:** Addio ultimo uomo. Viet.
**Lido:** Esperienze erotiche femmine in calore.
**AVIGLIANA**
**Corso:** Il prato.
**BEINASCO**
**Italia:** Sabato, domenica e venerdì.
**BORGARO**
**Royal:** Il re degli zingari.
**CARIGNANO**
**Peter:** Sindrome cinese.
**CARMAGNOLA**
**Eos:** Squalo n. 2.
**Lux:** Il malato immaginario. Non
**Margherita:** Tesoromio. Non viet.
**Splendor:** Oggi a domani a te. Non viet.
La poliziotta della squadra del buon costume.
Rock and roll.
**CASTIGLIONE**
**Florida:** mondana nuda.
**CHIUSA S. MICHELE**
a: Linea sangue.
**CHIVASSO**
Profezia.
: Tesoromio.
**Politeama:** Porgi l'altra guancia.
Amore primo morso.
I viaggiatori della sera, Tognazzi. Vietato
**Nuovo:** Un bello. Verdone. Non vietato.

**CUORGNE'**
**Perona:** Mi scappa la pipì papà.
**Margherita:** Agenzia Riccardo Finzi... praticamente detective. Viet. 14.
**GASSINO**
**Italia:** Il prato.
**GIAVENO**
**Alfieri:** Per vivere meglio divertitevi con
**S. Lorenzo:** Il padrino.
**Calabano:** John Travolta da un insolito destino.
**LERI'**
Sbirro, la tua legge è lenta, la
**MONCALIERI**
supplente va città: Carlo Villani. Viet. 14.
**NICHELINO**
**Superga:** Inferno
Più ragazzi.
Il malato immaginario.
L'uomo puma.

**Hollywood:** ...E giustizia per tutti.
**Nuovo:** Tesoromio.
**Ritz:** Natalaplan.
**Primavera:** Zanna bianca e il cavaliere solitario.
**PIOSSASCO**
**S. Giorgio:** Il corpo della ragazza.
**RIVAROLO**
**Cristallo:** Attenti a quei due ancora insieme.
S.
: Il prezzo del potere.
S.
Coll. - **Cinema d'Essai:** Allen, Ap. 20,30.
Sabato, domenica e venerdì.
**Beccaria:** Marito in prova.
**Moderno:** Frankenstein junior.
**Fratelli:** che sei tutta matta?
Amico stammi lontano almeno un palmo.
**Civico:** La patata bollente. V. 14.
**TROFARELLO**
Giallo napoletano.
**VALPERGA**
**Ambra:** Grease.
**VENARIA**
**Dante:** Pornorelle.
**Supercinema:** Le braghe del padrone.
**Italia:** La banda trucido.

# CINEMA PIEMONTE LIGURIA

## ALESSANDRIA

**Alessandrino:** Il ladrone.
Le porno ereditiere;
Della Cina furore.
**Comunale:** Sousi, dov'è il West?
**Corso:** Inferno.
**Cristallo:** story 1980.
**Galleria:** Cacciatore di squali.
L'importante è farsi
**ACQUI**
bollente.
: La notizie.
**Garibaldi:** Casablanca
riposo.
**CASALE**
**Moderno:** Interceptor.
**Nuovo:** Porno libido.
**Politeama:** Il ladrone.
**Vittoria:** Assassinio sul Tevere.
**CASTELLAZZO BORMIDA**
**Rivoli:** Convoy: trincea d'asfalto.
**CASTELCERIOLO**
**Macallè:** Sybil.
**PELIZZANO**
**Comunale:** riposo.
**GAVI LIGURE**
**Il Forte:** Manhattan.
**NOVI LIGURE**
**Cristallo:** Fantasie erotiche.
**Iris:** Cacciatore di squali.
**Italia:** La liceale va mare con tutta la classe.
**Moderno:** Agenzia Riccar Finzi... praticamente detective.
**OVADA**
**Lux:** Mani velluto.
**Moderno:** I misteri Bermude.
**Torrielli:** Killer fish.
MONF.TO
**Comunale:** meglio divertitevi con noi.
**SERRAVALLE SCRIVIA**
**Astor:** Uragano.
**Lara:** Aragosta a colazione.
**TORTONA**
Agenzia Riccardo Finzi... praticamente detective.
**Sociale:** Meteor.
**Verdi:** Porno ereditiere.
**VALENZA PO**
**Nuovo Italia:** Assassinio sul Tevere.
**Teatro:** Il malato immaginario.
**Politeama:** L'allenatrice sexy.
**VOGHERA**
**Arlecchino:** Molière.
I viaggiatori della sera.
**Roma:** Tesoromio.
aristogatti.

## ASTI

**Lux:** Giustizia per tutti.
Il ladrone.
Jesus Christ Superstar.
**Splendor:** Porno the ire.
**Vittoria:** Chiaro di donna.
**CANELLI**
**Balbo:** Il corpo ragassa.
**Regno d'Oro:** Il prato.
**MONCALVO**
vo: Danny ragazza dell'autostrada.
**NIZZA**
pomeriggio: Heidi diventa principessa; ora sex orgasmo.
**Lux:** strana ala euroceri.
**Sociale:**
Dove vai il vizietto non c'è l'hai.
**SAN DAMIANO**
**Lux:** La pretora.
**Splendor:** Piedone lo sbirro.
: Un maggiolino matto.

## CUNEO

**Corso:** La vita è bella.
**Fiamma:** Interceptor.
Pornoshock.
supplente in città.
Elliot il drago invisibile.
bella.
Apocalypse now.
**BEINETTE**
**Astra:** Labirinto.
La soldatessa alla visita int-
**BORGO S. DALMAZZO**
**Moderno:** Airport 80.
**Nuovo:** I duellanti.
**Impero:** American Grafiti 2.
**Politeama:** Agenzia Riccardo Finzi.
**Vittoria:** I grossi bestioni.
**BUSCA**
**Lux:** Sbirro, la tua legge lenta, la mia

## BIELLA

**Apollo:** Sexmania di moglie.
**Impero:** La vita è bella.
**Marconi:** Il ritorno di Ringo.
**Mazzini:** American Grafiti 2.
**Odeon:** Il cacciatore di squali.
**Sociale:** ...e giustizia per tutti.
**BORGOSESIA**
**Teatro** L'amico sconosciuto.
**CANDELO**
**Venti:** Capitan Roger 25° secolo.
**COGGIOLA**
**Ennio:** Pornamori di Eva.
**Italia:** Non commettere atti impuri.
liceale seduce i professori.
Dottor Jeckyll e gentile signora.
**Primavera:** Il pornocchio.
**PRAY**
**Excelsior:** La patata bollente.
**SERRAVALLE**
**Corso:** Travolti un insolito destino nell'azzurro d'agosto.
**VALLEMOSSO**
**Vallemosso:** Fuga Alcatraz.
**VARALLO**
**Civico:** Il prato.

## GENOVA

Buio omega.
**Ariston:** Senza buccia.
**Astor:** All American Boys.
**Augustus:** «10».
**Gioiello:** Il vizio in bocca.
**Grattacielo:** Il ladrone.
**Lux:** Amityville Horror.
**Nuovo Palazzo:** Remi.
Interceptor.
**Olimpia:** L'uomo venuto possibile.
**Orfeo:** Un sacco
**Piaza:** Temporale Rosy.
**Rita:** Il matrimonio di Maria Braun.
**Rivoli:** Quadrophenia.
Casanova supersex.
**Universale:** terrazza.
**Verdi:** all'Ufo.
Quadrophenia.
**Lido:** Un malato immaginario.
**Manin:** Gli aristogatti.

## SAVONA

**Diana:** Speed Cross.
Il mistero della signora scomparsa.
**Aurora:** Innamorarsi alla mia età.
**Olimpia:** Il gioco degli avvoltoi.
**Astor:** Il ladrone.
**Jolly:** La bocca piena.
**Lux:** Lo squalo n.
**Filmstudio:** Il vizietto.
Moonraker.
**ALASSIO**
**Colombo:** Il signore degli anelli. nuovo programma.
Profezia.
Un sacco
**Cristallo:** E... giustizia per tutti.
**CAPO**
riposo.
**ALBISSOLA**
lo con ippopotami.
Fuga da Alcatraz.
**Comunale:** Io zombo, tu zombi, alla zomba.
**La** Superman.
**Italia:** riposo.
**Olimpia:** Salvate il Gray Lady.
**CERIALE**
**Odeon:** Dalla Cina con furore.
**LIGURE**
**Vittoria:** The Wanderers (I nuovi guerrieri).
**Ondina:** Prigioniera Zenda.
**Ideal:** L'importante non farsi notare.

## IMPERIA

**Ambra:** Io sto con gli ippopotami.
**Cavour:** Brillantina Rock.
**Centrale:** Tracks, I lunghi della follia.
**Dante:** L'infermiera nella corsia militari.
**Imperia:** American Grafiti.
**Rossini:** I cacciatori squali.
**Teatro:** Amore morso.
**Ariston Ritz:** Erotic sex orgasm.
Donna è meraviglia.
**Lux:** Porno Stryke.
**Mignon:** Buio Omega.
**Orfeo:** Il ritorno di Butch Cassidy.
La coppia perfetta.
**Supercinema:** crocs.


**CENTRALINO**
V. delle Rosine 16 - Tel. 837500
*stasera ultima replica*
**GIANNI MAGNI**
e ***PARIDE***
*domenica 17* **Magic**
**SILVAN**
per la 1ª volta in pubblico
***«LEVITAZIONE UMANA»***
Inf. pren. Sede Soci dalle 16

Città di Torino
Teatro (via Corelli 1)
Questa sera ore 20,30
*Compagnia Teatrale Popolare dell'opera dei pupi siciliana*
regia: Orazio Pellegrini
Ingresso L. 500

PRENOTAZIONI
V. S.TERESA 5
TEL. 530238
E CARTONI ANIMATI
oggi e domani ore 15
***«LE NUOVE AVVENTURE DI FERRO»***
*cartoni animati a colori*
ore 16,30
**CAPPUCCETTO ROSSO**
**GIANDUJA AL CIRCO**
**DELLE MERAVIGLIE**
le Lupi

**«FLASH 97.7»** *presenta*
**lunedì febbraio ore 21,15**
al **Palasport** i
**RAMONES**
*in concerto*
Ingresso L. 4000
Prevendite: Palasport - Folk Caligaris - Ricordi - Disclo - Campus - Arci

**TEATRO CARIGNANO**
*ore 21*
*Domani ore 15,30*
**AMORE E**
**NELLA CUCINA DI**
uno spettacolo di
*(dal Festival di Spoleto)*
**Tel. 544.562 - 556.246**

PRENOTAZIONI
VIA NIZZA 138
TEL. 6664021
**questa sera ore 21,15**
domani 15,30
La Compagnia stabile Torinese
l'**Operetta**
con Milly CLAVA - Sandra NELLI
PICCHIO
ed
ARTIOLI
*presenta a grande richiesta*
**«LA DANZA DELLE LIBELLULE»**
di Lehar - Lombardo

**TEATRO TORINO**
all'Alfieri 20,30
ore 15,30
*la Comp. Teatro Eliseo*
***LA DODICESIMA NOTTE***
di W. Shakespeare
Regia di LULLO

**DRY MARTINI COCKTAILS**
BAR - BAR
Pr. 511.354 - V. Lagrange 10

**TORINO**
**PROJECTIONS EXCEPTIONNELLES**
***SISSY CHANTAL***
**La regina dei circuiti X in**

**SEX HARD CORE**
Viet. min. di anni 18 - Pornocolor

**CIAOOOO...!**
**Oggi siamo nuovamente a Torino**
**al cinema AUGUSTUS**
*Ti aspettiamo, per una graffiante, la gattina più affascinante del tuo quartiere. Capitoooo...?!* **I GATTI**
***I GATTI di Vicolo Miracoli***
in
*Titanus*

**ARRIVANO i GATTI**
JERRY CALÀ
FRANCO
NINI SALERNO
UMBERTO SMAILA
e con BRUNO LAUZI
ORCHIDEA DE SANTIS
regia di CARLO VANZINA
Orario spettacoli: 14,40 16,40 18,25 20,25 22,30
Per spettatori interpreti Calà, Oppini, Salerno, presenti allo spettacolo delle ore 22,30


# TEATRI

**ALCIONE:** sulla Strip-tease Margaret-Dedè-Gi-. Ore 15,45; 21,15 sullo schermo **«Pornoeroticomenia»**. Viet.
**ALFIERI - TEATRO STABILE:** ore 20,30 e domani ore 15,30 **«La dodicesima notte»**, di Shakespeare. Regia di Lullo; Comp. Teatro Eliseo. Spettacolo in abbonamento. Tel. 544.562 - 556.246.
**ARALDO** (v. Chiomonte 3, tel. 331.784): 2° rassegn tro per ragazzi: ore 16 **«Il mimo e il cinema»**. Compagnia Quelidigrock di Milano (da 6 anni per ).
**ARCI-ZENIT-DALLA AL QUARTIERE:** 20,30 Spettacolo di pupi siciliani a cura della famiglia.
**CABARET VOLTAIRE:** ore 3» di Sudano e a D'Offizi. 1° si **«Figure»**; ore 23 rassegna nazionale nuovo cinema italiano **«Mene Tequel Fares»**, G. Cabella e G. Sagramoso (Sorrento 1979). Ingresso soci.
NO: ore 21 e domani ore 15,30 **«Amore e magia** cucina e regia di Lina Wertmüller. Tel. 544.562 556.246. 4° turno. Ultime recite.
**CENTRALINO** (tel. 837.500): Gianni Magni e Paride
9,30 **ABC** - Spettacoli per scuole. Tel. 655.013.
**ERBA:** da martedì ore 21,15 la Compagnia stabile Piccolo Teatro «Città Palermo» **«Palermo oh caro!»** di Burruano. Pren. c. Moncalieri 241, tel. 690.467.
**GIANDUJA MARIONETTE LUPI:** oggi ore 15 **«Le avventure di Braccio di Ferro»**, cart. anim. a colori; ore 16,30 **«Cappuccetto rosso - Gianduja al circo meraviglie»** con le Marionette Lupi.
**GOBETTI:** ore 21 e domani ore 15,30 e 21 Carlo Campanini, Franco **«La voglia di fragola»**, Tre comicissimi. Tel. 544.562;
**ITALIA:** stasera ore 21,15 e domani ore 15,30 la Compagnia Stabile Torinese l'Operetta con Clava Nelli in **«La danza libellule»**, Lehar-Lombardo. Pren. v. Nizza 138. Tel. 696.4021.
**MASSAIA - BORGHIERE** (v. 104, tel. 257.881): ore 21 Gli Amici del Conte Rosso in **«Il meraviglio»** di C. Goldoni.
**NUOVO:** ri col mondo della danza». Conversazione aperta con V. Doglio, M. Pasi, L. Rossi su «Dove va il balletto in Italia».
**NUOVO - SALA VALENTINO:** ore 21,15 e domani ore 16 Il Teatro delle Dieci in **piccoli indiani»** di Agatha Christie. Ultimi 2 giorni.
oggi e domani ore 17 e Mario e Sai Da Vinci in **«O cumrento»**. Pren. c. M. d'Azeglio 17, tel. 655.552.
**PICCOLO** e 17,30 **vivo»**. Ricordo Maia Caniglia. Presentazione Giorgio Gualerzi. Ingresso gratuito.
ore 20,30 Turno aziendale **Pas-le»** G. Donizetti.
**PICCOLO** - (p. Matteotti 39): domani alle ore 21 Adriana Martino in **«Café chantant uno svago peccaminoso modica spesa»**. Regia

# GALLERIE E MUSEI

**VILLATA** (v. Roma 1/B, Cerrina - Al - Tel. 0142-943304): Pers. Enrico Paolucci. Sino al 24/2.
**PITTORI** (Cavour 20): Dipinti italiani e fiamminghi dal XV al XVIII secolo.
**ARTE CLUB** (Broletto 3): R. Biasion.
**ARTE 121** (p. Repubblica 15, Castellamonte): 800-900 piemontese.
**BOLAR** (Solferino 14/A): Foglia, Guttuso, Lilloni, Lupo, Micheletti, Treccani.
**CITTADELLA** (Bertola 31): Sergio Vasco.
**DOCUMENTA:** A. Tosi-M. Mancini.
(Re Umberto 10): erio.
(piazza Solferino 2): Collettiva febbraio. Orario: 10-13; 16-20. chiuso.
(Degasperi, 35): Bracco.
**I SEGNI** (via S. Teresa 20/c, tel. 518.9470): Arte africana.
**LA CONCHIGLIA:** Balzo, V. Bertero, R. . Ore 15-19,30.
**MARIN/C:** Gianni Del Bue.
**MARTANO:** Giorgio
**NARCISO:** Léon G
**OTTINI** (via M. Vittoria 45, t. 831.013): Antiche sculture e dipinti indusi buddisti. (10-12,30; 16-19,30).
(c.so Cairoli 32, tel. 677.344): «Il paesaggio invernale» opere di Utrillo, Rousseau, Cahours, Chappel, Rejcend, Maggi, Daniels, Bozzalla, Durenne, Benzi, Alberti, Calvi di Bergolo, Campagnari, Corbelli, Martinengo, Musitelli, Piovano e altri.
**PORTICI** (p. Vitt. Veneto 22, t. 885476): «Torino vista 8 pittori» Biancardi, Bortoluz, Cappellin, Carpanedo, Cavallo, Franzisetti, Fumia, Manfrino. Or. 15,30-19,30.
«Gli smalti di Pagliano».
**RICERCHE:** Personale di Valeriano Ciai.
(c. S. Maurizio 53, 677.367): pers. Giusi
S. Sergio Sabasta (da Lecce).
**SANT'AGOSTINO** (tel. 535983): «900».
**SALETTA ARAGNO-MONDOVI':** espone Franco Martinengo. Dal 2 al 24/2.
**ASSOCIAZIONE ARTE**
**A.I.C.** (877.857): espone M. W. Franzini.
(Bogino, 17): Dominguez.
**BERMAN:** Pittori dell'800.
**CAVOUR - Moncalieri:** Invito collezionismo.
**DAVICO:** Personale Carlos Mensa.
**DORIA** (via A. Doria 21): Ninetta Lorusso.
**LA** (via Po 9): I grandi Contemporanei.
**LA FORNACE - Asti:** 900 piemontese.
**LA GIOSTRA -** : Nazario.
**LA PARISINA:** Luna Paulucci, Soffiantino, Tabusso.
**LE** : Maestri contemporanei.
**STUFIDRE** (Palazzo Capa 1): V. Adami.

**DEL CINEMA** (Palazzo Chiablese): Omaggio John Ford: alle 16 e 21,15 **«Ombre rosse»**, di J. Ford, con J. Wayne, C. Trevor, J. Carradine (St. Uniti 1939 - min. 95).
**MUSEO MARIONETTA PIEMONTESE** - T. (via Teresa 5, 530.236).

TELESCHERMI ACCESI

# Che cosa vedremo nei prossimi 6 giorni

## FILM

**LUNEDI'** — *L'orologiaio di Saint Paul* (reteuno 20,40) un film del '74 girato francese Bertrand Tavernier, autore più tardi di *Che la festa cominci*. Interpretato dal simpatico Philippe Noiret, da Jean Rochefort da Jacques Denis, narra la drammatica vicenda di un tranquillo artigiano di provincia coinvolto in un omicidio che ha per protagonista il figlio. L'orologiaio tenta di ricostruire il movente in un crescendo di drammatici colpi scena.

A Capodistria una pellicola recentissima e molto lodata, *L'amico americano*, di Wim Wenders con Bruno Ganz Dennis Hopper. A Montecarlo alle 21 un vetusto Totò, *Miseria e nobiltà* di Mattioli Sophia Loren. Alle 22,35 *Cinque bambole per la luna d'agosto*, giallo con William Berger Ira Fürstenberg.

**MARTEDI'** — Stelle di *Due stelle nella polvere* in onda sulla retedue per il ciclo «Nel crepuscolo del West» sono George Peppard, Dean Martin Jean Simmons. Girato nel '67 dal celeberrimo Arnold Laven, la storia classica di buoni e cattivi che si contendono una piccola cittadina. Nato come prodotto industriale, il film divenne casualmente un bel western.

A Capodistria il poliziesco *Tutto finì alle sei* con Jack Palance. Montecarlo di nuovo Totò in *Sua eccellenza si fermò mangiare*, Ugo Tognazzi.

**MERCOLEDI'** — *Il terrorista*, in programma sulla retetre per il ciclo «Una città, un film» fu diretto nel '63 da Gianfranco De Bosio, regista teatrale alla prima esperienza cinematografica. La città protagonista un'insolita Venezia, sempre splendida anche se raggelata nell'atmosfera di attesa e di paura dell'ultima fase della guerra. Gian Maria Volontè è ben calato nella parte del comandante partigiano, pronto sacrificare la vita per i suoi ideali.

A Capodistria *Un duro al servizio della polizia*. A Montecarlo *Le cameriere* le allora giovanissime Valeria Moriconi e Giovanna Ralli e alle 22,35 lo spaghetti western *Dai nemici mi guardo io...*

**GIOVEDI'** — Sulla Svizzera una pellicola drammatica del firmata da Mankiewicz: si tratta di *Uomo bianco tu vivrai* con Richard Widmark e Sidney Poitier. A Capodistria *Suggestione*, commedia americana del '48 con la bella e sfortunata Susan Hayward e Robert Montgomery. A Montecarlo Clark Gable e Hedy Lamarr in *Corrispondente X*, brillante commedia degli equivoci diretta da King Vidor.

**VENERDI'** — Un Sordi come sempre in gran forma nel sottolineare difetti e virtù di un italiano medio, il Sasà Scimoni di *L'arte di arrangiarsi*. Scritto Brancati (che fece in tempo a vedere ultimato il film) fu diretto nel '55 da Luigi Zampa e interpretato anche da Elli Parvi, Armenia Balducci e Luisa Della Noce.

A Capodistria un noto film di Godard, *Il piccolo soldato*, con Anna Karina. A Montecarlo alle 21 un dramma Lattuada con Cristina Gaioni, *La steppa* e alle *Oltre l'Eden* di Alain Robbe Grillet con Charles Jourdan.

**SABATO** — Sulla Svizzera un film d'avventure *Passaggio Hong Kong* con Curd Jurgens Orson Wells. Altre avventure a Capodistria con *I cannoni di San Sebastiano*, protagonista Anthony Quinn. A Montecarlo il drammatico *Il messicano* Ricardo Montalban e alle 22,35 Walter Chiari in *La più bella coppia del mondo*.

Philippe Noiret protagonista di «Prima che la festa cominci», Anna Karina nel «Piccolo soldato» Godard e Curd Jurgens in «Passaggio a Hong Kong»

Gli altri programmi della settimana

# Carnevale dal mondo e Jannacci «superstar»

**LUNEDI'** — *Sulla reteuno, alle 22,25 le interviste di Enzo Biagi per* Made in England *offrono stasera un incontro Virginia Woolf attraverso la testimonianza del figlio della sua amica anch'essa nota scrittrice, Vita Sackville West. Sulla rete due il programma centrale* Quattro grandi giornalisti, *dedicato alla vita all'opera Matilde Serao, scrittrice celebre e prima donna a dirigere un quotidiano. Le altre «grandi firme» che compariranno le prossime settimane nel programma Antonio Ghirelli sono Luigi Albertini, Curzio Malaparte Mario Pannunzio. Sulla retetre Fiorentano Vancini ricorda in* Finché dura la memoria *la strage commessa dai nazisti nel paesino marchigiano di Fragheto.*

**MARTEDI'** — *Quarta e ultima puntata sulla reteuno dello sceneggiato di Francesco Maselli* Tre operai, *cui segue riflessione con regista, autore, Enzo Siciliano e Paolo Spriano. Al termine* Jazzconcerto *il quartetto di Jackie Mc Lean. La retetre ci offre due affascinanti ore ripresa diretta del* Carnevale a Venezia *alle 22,05 anche il* Carnevale di Rio.

**MERCOLEDI'** — *Implacabili i gaglioffi pseudo medici dei telefilm* Mash *sulla reteuno. Poi Maurizio Costanzo in* Grand'Italia *seguita dal sempre interessante* Si dice donna *dal telefilm* Gli infallibili tre.

**GIOVEDI'** — *Un po' di* Variety *sulla reteuno (tra gli altri un servizio sul comico Verdone), poi* Speciale TG 1 *e* Tribuna sindacale. *Sulla retedue dopo il telefilm d'azione* Le strade di San Francisco, *la rubrica* Primo piano *ci porta a Piazza Navona. Sulla retetre alle 19,30 il* Carnevale in Piemonte.

**VENERDI'** — *Sulla reteuno il film è preceduto dai numeri d'attualità* Tam Tam. *Sulla retedue seconda puntata della versione teatrale celebre* Rugantino *con Enrico Montesano, Alida Chelli, Bice Valori e Aldo Fabrizi. In seconda serata* Videosera *propone la storia della Marcialonga e* Prima pagina *i consueti documenti. Sulla retetre dal Festival dell'Operetta di Trieste* Scugnizza *di Mario Costa.*

**SABATO** — *La reteuno commemora Peppino De Filippo con la farsa da lui scritta interpretata* La lettera di mammà. *Gli altri attori sono la moglie Lelia Mangano, Lucio Allocca, Ornella Ghezzi e Guido Rutta. Segue per* Grandi mostre *una visita alle opere di Paul Klee esposte Roma.*

*Sulla retedue ancora* Odissea *e alle 21,45 gradito ritorno di Enzo Jannacci in* Saltimbanchi *muore, attorniato, tra gli altri, da Cochi, Felice Andreasi, Gianrico Tedeschi, Giorgio Faletti Mauro Di Francesco. Sulla retetre si conclude* Scugnizza.

*Le suggestioni di San Francisco, due eroi positivi, una storia gialla: sono gli ingredienti di una serie di telefilm (dal titolo, appunto «Le strade di San Francisco») che la retedue manderà in onda da giovedì prossimo*


TEATRO GOBETTI, ore 21
Domani ore 15,30 e 21
FRANCO BARBERO in LA VOGLIA DI FRAGOLA
Grande successo comico di SEGLIN CASTELVERDE
Tel. 544.562 - 556.246

Ristorante Cabaret
LA CARRETTERA
C. Vercelli 195
GRAN CENONE DI CARNEVALE
con i 3 dia
Gigi - Walter Mosso
Mauri cantante
Prenot. tel. 20.50.083

ANTICA
DEI
Statale To-Leini-Mappano
Veglionissimo di Carnevale
in collaborazione
CITY
Orch. SOUND - Canta
Giochi -
Prenot. tel. 996.81.16
Prezzi L. 22.000 adulti - L. 11.000 bambini

RISTORANTE
la Brasserie
C. Savona 17 - Moncalieri
Tel. 64.04.318
CENONE DI CARNEVALE
Serata prolungata
DE MITRI

danze arlecchino
Il locale più elegante
ore 21-3 VEGLIONISSIMO
FOLLIE DI
giochi - sorprese - cotillons
domani 15,30 e 21 DANZE
martedì Addio

Odeon EX SALA GAY
Pomba 7 - tel. 54.85.33
16 matinée; ore 21-2
Serata in maschera con
ROBY e i GENTLEMEN
mascherina omaggio
per lui e per lei
replica domani e martedì grasso

le roi
ORCHESTRA
Stasera veglione Carnevale gara
ROCK ROLL
ACROBATICO PROF.
ITALIA-FRANCIA
BAL MUSETTE
Valzer - Polka - Mazurka
VEGLIONISSIMO DI CARNEVALE
2 VEGLIONI ORCHESTRE LOCALI

DANZE
Trocadero
Via A. Doria 9 - Tel. 553.771
stasera 21 - 2
Prolungata di Carnevale
orch.
I

GARDEN
St. Valsalice 2 tel. 659912
Ore 21

Stasera NEW
TABOGA
IN MASCHERA
LILIANE ET
MAXIDISCO C. Brescia

TYPHA
DISCOTECA
Corso Vittorio
21,30
ALEX presenta
BALLO IN MASCHERA
giochi premi

danze la perla
15,30 per gli
ore 21
VEGLIA DI CARNEVALE
bugie - giochi - cotillons
domani ore 15,30 21
con bugie per tutti

FARO
ore 15,30 Tè orch. GRAZIANO
ore 21 DI CARNEVALE
Prima o poi al Faro anche Voi

EZE PUF
DISCOTECA
Via Bligny 14 - T. 516068
MUSICA GIUSTA
SPETTACOLI GIUSTI
VEGLIONISSIMO DI CARNEVALE IN MASCHERA
TANTE PREMI
D.J.

TELESCHERMI ACCESI

# La vetrina delle televisioni private

## FILM

— Due versioni di Marisa Allasio le propone Telestudio: pasticciera milanese alle 12,45 in *Susanna tutta panna*, di Steno, e figlia di un camorrista in pensione alle 23,15 in *Carmela è una bmabola* di Gianni Puccini. Le sono accanto nel primo film Ettore Manni, Mario Memmo Carotenuto, e nel secondo Nino Manfredi e Gianrico Tedeschi.

*L'eredità Ferramonti* è il titolo di punta di Tele Torino. Va in onda alle 21,30, diretto da Mauro Bolognini, e dotato di un nutrito cast del quale fanno parte Fabio Testi, Anthony Quinn, Dominique Sanda, Luigi Proietti e Adriana Asti. In programma, sempre a Tti, abbiamo la replica di *Er più*, con Celentano, sua moglie e Romolo Valli alle 17, quella del drammaticcissimo *Uomini lupi*, con la Mangano Yves Montand alle 15, e alle 14 il poliziesco all'italiana intitolato appunto *Italia armata*.

Ancora cinema nostrano, di altro genere, su Tele Europa. comincia con *Lettera napoletana*, romanzo cuore raccontato a tinaccessissime, con Virna Lisi Giacomo Rondinella che, ingiustamente accusato di furto, contrabbando altro, trova anche il tempo per cantare, e si finisce all'una e con *Il federale*, Salce, dove incontriamo Ugo Tognazzi zelante ambizioso graduato delle brigate nere.

Videogruppo alle 16,30 replica Giuliano Gemma Stella Carnacina in *Troppo rischio per uomo solo*; alle 22,30 la commedia *Bugie nel mio letto*, con Marina Vlady Macha Meril. Grp alle 20,30 propone *Il delitto diavolo*, parabola anticonsumistica di Tonino Cervi, con Haydée Polytoff.

— Due pellicole recentissime Tele Torino: *New York-Parigi air sabotage* alle 21,30, e *Holocaust 2000* alle 24.

Altre emozioni vanno in onda alle 20,30 su Tele Europa nell'horror *Le cinque chiavi terrore*, dove accanto al trio quasi classico composto da Christopher Lee, Peter Cushing Michael Gough, troviamo smarrito Donald Sutherland.

*La religiosa*, annunciato alle 22,30 da Videogruppo per Cineclub, non è, come già *Sesso perduto* questa settimana, nulla di quello che il titolo indurrebbe a pensare, una fedele drammatica trascrizione dell'omonimo settecentesco dell'enciclopedista Diderot, diretta da Jacques Rivette, con Anna

*Due prostitute a Pigalle*, con Walter Chiari, in onda su Telestudio alle 23,15, è per chi vuol divertirsi, così come *magnifico cornuto*, con Tognazzi, Volontè, Claudia Cardinale Bernard Blier, annunciato da Tele Europa per l'una e 30.

**MERCOLEDI'** — Gina Lollobrigida è l'*Amante italiana* nel film di Jean Delannoy in programma Tele Europa, ancora all'una e 30. Con lei sono Philippe Noiret e Corinne Marchand. Ad orari meno arditi Tele Torino proietta: *Operazione San Gennaro* (21,30), Risi, con Nino Manfredi, Totò e Senta Berger, che imperversava però sul video privato già fa; la replica di *Tenente Colombo, riscatto per morto* (17) col simpatico poliziotto Peter Falk, quella *Donne, botte bersaglieri* (15), musicale con Little Tony, Renzo Montagnani Janet Agren, calata da poco dal Nord. Alle 24 sullo stesso canale è la volta di un thriller, *Comunione con delitti*, due raccapriccianti omicidi sullo sfondo di una pacifica canonica nel New Jersey.

Sul Grp alle 20,30 altro giallo statunitense: *Il bacio della tarantola*; Telestudio alle 23 uno spionaggio italianissimo con tanto di disintegratori, bellissime, scienziati rapiti, intitolato *Il raggio infernale*.

**GIOVEDI'** — Anna Magnani, Alberto Sordi, Totò, Tina Pica, Aldo Fabrizi, Sophia Loren, Massimo Girotti pressoché tutte le altre celebrità del cinema nazionale dagli inizi i giorni nostri sfilano nell'antologia di Mario Morra *Un sorriso, uno schiaffo, un bacio in bocca*, annunciata per le 21,30 da Tele Torino. A collegare fra loro i vari frammenti di cinema casalingo ci le scenette più meno di Renato Pozzetto. africani, cannibalismi e soprattutto grandi stragi di animali compiute con la scusa della caccia sono invece il soggetto di *Ultime grida dalla savana*, documentario onda sullo stesso canale mezzanotte.

Su Videogruppo alle 20 turno *Sangue blu*, celebre commedia gialla con un magistrale Alec Guinnes e Dennis Price, mentre Tele Europa, purtroppo ancora all'una 30, annunciato il rosselliniano *Era notte Roma*, dramma di guerra, Giovanna Ralli Leo Genn, maggiore inglese a disagio fra borsaneriste finte suore.

**VENERDI'** — La ballata Stroszek, Werner Herzog, accolto due anni fa dai favorevolissimi commenti della critica, il film della serata, Tele Europa alle 20,30. Alla stessa ora al Grp Christian Marquand è il diplomatico che conquista, nella commedia *Uno sconosciuto nel mio letto*, i cuori e i favori di Elke Sommer Sophie Daumier, mentre, su Telestudio, Louis De Funès è più che maldestro commissario all'inseguimento perenne di Fantomas interpretato da Jean Marais in *Fantomas contro Scotland Yard*.

Scorrendo i programmi Tele Torino troviamo alle 15 *I gladiatori dell'anno 3000*, con spade laser, motociclette e pericolosissimi brutti «*trasmutanti cannibali*»; alle 21,30 *Rugantino*, Adriano Celentano, bullo simpatico della del 1830, Pippo Franco, Paolo Stoppa, e la regia Pasquale Festa Campanile; e alle 24 *Profezia di un delitto*, giallo di Chabrol, con Franco Nero protagonista, Stefania Sandrelli, Jean Rochefort e l'ex Goldfinger Gert Fröbe.

**SABATO** — Borseggiatore dalle mille risorse e dalla consumata abilità, occasionalmente anche maestro della sua particolare «arte», James Coburn *Il professionista* nel film di Bruce Geller su Tele Torino alle 21,30. Ancora su Tti, alle 24 la sorpresa della settimana *Divina creatura*, dramma liberty di Giuseppe Patroni Griffi, con Laura Antonelli, Marcello Mastroianni, Ettore Manni Terence Stamp. Sullo stesso canale, alle 17 in *Improvvisamente, una sera... un amore*, Virna Lisi tenta di vendicarsi di Maurice Ronet, corridore di formula 1 che incontrandola per strada l'ha fatta sua senza troppi complimenti.

Fantascienza troviamo sue due fronti: al Grp (20,30) in *Ufo, allarme rosso attacco alla Terra*, su Tele Europa (22,15) nel *Pianeta fantasma*, dove i terrestri aiutano mondo di lilliputziani nella lotta contro un pianeta vicino e imperialista. Sullo stesso canale, all'una e 30 tornano John Wayne ed Henry Fonda nel *Massacro di Fort Apache* di John Ford, e alle 20,30 la commedia pretese *E' arrivato l'accordatore* (anche nota *Zero in amore*), con Nino Taranto affamato sfortunato, e Alberto Sordi avvocato donnaiolo, imbroglione nito mangiatore.

Laura Antonelli è «Divina creatura» (TTI)

Il volto noto di Grp

## La tuttofare

*Piace al pubblico che attualmente gratifica di dozzina di lettere al giorno, e piace alle emittenti per la versatilità piuttosto singolare che la rende di volta in volta ballerina, disc jockey, cantante, annunciatrice, lettrice di telegiornali, presentatrice segretaria, oppure conduttrice di quindicina di rubriche che spaziano dalla parapsicologia, alla veterinaria, all'arredamento.*

*Con la vincita di un quiz conseguente autopresentazione per il ritiro del premio, Alessandra Fontana inizia la sua ascesa al video a Tele Torino quattro anni fa, dividendosi quasi immediatamente in quattro ruoli: al mattino come alternativa, un giorno sì, uno no, Graziella Porro nella Sveglietta, che il difetto di costringere a levatacce; all'ora di pranzo in Aggiungi un posto tavola, programmino-fiume base di dischi, dediche, telefonate chiacchiere, condotto in tandem col disc jockey Mauro Carnino; al pomeriggio tutti i giorni lettrice del notiziario; e al sabato come esperta di musica, ancora con Carnino una trasmissione con filmati inediti, terminata dopo non moltissime puntate per mancanza di materia prima.*

*Una prolungata pausa estiva che la vede fra l'altro iscriversi all'Università (a Farmacia, troppa convinzione) precede il suo passaggio al Grp che segue di poche settimane quello Giuliana Gardini, ex direttrice Tele Torino, la diaspora di altri personaggi che dell'emittente formavano un po' il cuore. Il salto al Grp è accompagnato dall'idea di una trasmissione per ragazzi, che scartando cose aggiungendone altre diventa un varietà serale, con l'ambizioso programma di prodursi in uno show alternativo quelli nazionali, col titolo discusso e curioso di* Succhia la gomma.

*In* Magic moment *si limita a presentare cinque-sei personaggi per sera, desiderosi di cantare loro volta di vincere un concorso che mette in palio per chi si piazza in testa, provino presso una multinazionale del disco.*

*Nata nei Gemelli ventidue anni fa, presta fede alla fama del suo segno che la vorrebbe quanto meno eclettica, s'intromette nel programma del primo pomeriggio dedicato alla donna con dieci rubriche settimanali spartite in due appuntamenti a malapena contenuti in un'ora. C'è l'ipnosi, la chirurgia plastica, la moda, la dermatologia e la fotografia. Seguono altri spazi rapidissimi intitolati* Mamma vent'anni. La nevrosi oggi *(ospite uno psichiatra),* Chiamate Alessandra *dove chi telefona elenca tutto quello che desiderebbe fosse trasmesso in tv*

I «personaggi» delle televisioni private

## Gastone il cabarettista

Signor Gastone Pescucci, si presenti...

«Età: diciamo 43 anni compiuti. Professione attore, fiorentino d'origine, domiciliato alla Boccea di Roma».

E, tanto per incominciare bene, siamo maledettamente sul vago. Diciamo che 43 anni suona abbastanza falso, soprattutto quel «diciamo» che significa «non è così, ma va bene egualmente». Attore non vuol dir molto: attore di che? Teatro, cinema? Esatto l'indirizzo, quartiere Boccea, Roma. Gastone vive con una zia cieca; l'altra, che era muta, è morta qualche tempo fa.

Lasciamo perdere gli anni (che sono poi quelli che dimostra) e passiamo alla professione. Attore di teatro, di cabaret e di cinema, oggi di rivista (con Walter Chiari sta portando per l'Italia «Acqua calda», e ne avrà sino marzo) e di televisione (a giorni andrà in onda sulla tv nazionale un suo lavoro con Sydne Rome per la regia di Romolo Siena). cora di cabaret in un revival destinato 35 tv private, tra cui Grp.

Perché revival? «Perché il cabaret — risponde Gastone — è stato il mio primo amore. Nel '70 ai Cantastorie di Roma raccolsi l'eredità di Villaggio che quel teatro aveva tenuto qualche spettacolo. Fu allora che, insieme con il regista che proveniva dal cinema, studiammo di portare qualcosa di nuovo nel cabaret. Prima di allora c'era lui, l'istrione, quasi sempre solo, o comunque accompagnato da attrici nome. Famose, ma spesso anche bruttine. Ecco, noi ci dicemmo: facciamole pure venire, ma che siano belle. E così sul palcoscenico del Cantastorie salirono donne come Janet Agren, splendida, statuaria. Per quattro mesi recitammo insieme in *Più peggio* così, e quando ci lasciammo feci "cambio" Blanche Cardinale. Fu un successo».

Dal cabaret al cinema, spesso contemporaneamente. Particine con Zampa, Nanni Loy, Monicelli. Qualche titolo? «Film — risponde Pescucci — di certo impegno buon risultato. *Il medico della mutua*, *Detenuto in attesa giudizio*, *Toh, è morta la nonna*. Un'esperienza valida, insieme professionisti di altissimo livello».

La rivista è recente, il cabaret è tornato piccoli schermi di tutta Italia. «E qui — esordisce Gastone — sta l'insostituibilità delle tv private. Che importanti "fatte" con intelligenza, perché senza esagerare con la politica si mettono in concorrenza con la tv Stato, perché sono l'unica alternativa a programmi troppo spesso tarpati da un'eccessiva burocrazia».

D'accordo, Gastone Pescucci, lo spettacolo...

«Si chiama Gast-one-two-three, ed è stato prodotto da una società torinese specializzata lavori destinati alle tv private, «girato» con bravi artisti torinesi, come Piero Chiambretti (ndr.: «spalla» della Biagini nella ultima tournée in Italia) e Alfredo Nocera, costumista coreografo. C'è tutto il cabaret, ovviamente con il supporto tecnico che una televisione offre che il palcoscenico potrà mai avere: tipo dissolvenze ed effetti pluricromatici».

## Giallo, rosa, nero: i romanzi della settimana

# Quel texano dagli occhi di ghiaccio

### *I «grandi western» presentano nella nuova veste editoriale «Josey Wales, fuorilegge» di Forrest Carter*

**JOSEY WALES, FUORILEGGE, di Forrest Carter, «La Frontiera Edizioni», lire 2500.**

L'ARIA fredda ha portato una pesante nebbia sul fondo del Neosho. L'alba non è che debole luce che filtrava attraverso le forme soprannaturali degli alberi e dei cespugli, resi eterei da quella grigia circostanza. Non c'era il sole.

Lone Watie poteva udire il basso mormorio del fiume che passava vicino alla baracca. I suoni mattutini del fiume erano una routine, e quindi un bene. Il martin pescatore e la ghiandaia azzurra che battibeccavano incessantemente, il gracchiare mattiniero di un corvo: tutto ciò andava bene. Lone Watie sentì, più che pensare, queste cose, mentre friggeva la sua colazione a base di pesce su sottile fiamma nel grosso camino.

Come molti Cherokee, era alto, superando i piedi nei suoi stivali di pelle che trattenevano, piegati a metà, le gambe dei calzoni di daino. Ad una prima occhiata, appariva emaciato, tanto magra era la sua struttura, con la camicia di pelle di daino, che ondeggiava liberamente intorno al suo corpo, la faccia scarna e come mancante di carne, cosicché gli incavi delle guance rendevano ancor più prominenti le ossa e il naso da falco che separava gli intensi occhi neri, capaci di una luce crudele. Si accoccolò agilmente sulle cosce davanti al fuoco, rivoltando il pesce infarinato nella padella, con movimenti fluidi, gettando indietro di tanto in tanto una delle trecce di capelli neri che gli pendevano sulle spalle.

Il chiaro richiamo del falco notturno provocò immediato movimento dell'indiano. I falchi notturni non cantano alla luce del giorno. Si mosse con silenziosa agilità; prendendo il fucile, scivolò verso la porta posteriore della capanna di una sola stanza, si lasciò cadere sul ventre e sgusciò rapidamente nella macchia. Il richiamo giunse di nuovo, sonoro e chiaro.

Come sanno tutti gli uomini dei monti, il whipporwill non canta quando sente il falco notturno, e così ora, nella macchia, Lone rispose con il richiamo del whipporwill.

Ora, c'era silenzio. Dalla sua posizione nella macchia, Lone si mise in ascolto di un suono che indicasse che qualcuno si avvicinava. Sebbene fosse solo a pochi piedi dalla capanna, poteva a malapena vederla. Il sommacco e gli altri viticci morti erano cresciuti su per il camino e lungo il tetto. Cespugli e sottobosco si erano insinuati quasi nei muri. Ciò che una volta era stato un sentiero, era stato ricoperto da molto tempo. Uno doveva sapere dell'esistenza di questo rifugio inaccessibile per riuscire ad avvicinarsi.

Il cavallo irruppe preavviso attraverso la macchia. Lone fu sconcertato dall'apparizione del grosso roano. Sembrava selvaggio, con le narici dilatate, scalpitò quando il cavaliere lo fermò davanti alla porta della capanna. Osservò il cavaliere che smontava, volgendo per caso la schiena alla porta della capanna, mentre scioglieva la sella e la toglieva dalla groppa del roano.

Gli occhi di Lone osservarono l'uomo: le grosse pistole nelle fondine, il coltello nello stivale, e non gli sfuggì il lieve rigonfiamento sotto la spalla sinistra.

Quando l'uomo si voltò, vide la cicatrice che spiccava, bianca, contro l'ispida barba nera, e notò il cappello grigio da cavalleggero calcato molto basso. Lone annuì con soddisfazione: era un combattente che si sarebbe comportato come un guerriero, con audacia e senza timori.

La giacca sbottonata di pelle di daino rivelava qualcosa di più che spinse Lone ad uscire fiducioso dalla macchia e ad avvicinarsi. Era la camicia: di lana mista a lino, con una lunga apertura a V che finiva a metà strada dalla cintura con una coccarda. Era la «Camicia dei Guerriglieri», segnalata dall'esercito U. S. come il solo mezzo sicuro per identificare un guerrigliero del Missouri. Fatte dalle mogli, dalle fidanzate, dalle donne delle fattorie, erano divenute l'uniforme dei guerriglieri. La indossavano sempre, talvolta nascosta, ma sempre indosso. Molte di esse avevano fantasiosi ricami a colori brillanti. Questa era di un semplice color nocciola, ricamata in grigio.

L'uomo continuò a strigliare il roano, anche Lone gli stava venendo incontro, e si volse solo quando l'indiano si fermò in silenzio a qualche passo di distanza.

— Salve — disse adagio, e stese la mano — sono Yosey Wales.—

— Ne ho sentito parlare — disse Lone semplicemente, stringendo la mano che gli veniva offerta — io sono Lone Watie. —

Josey squadrò l'indiano con attenzione.

— Mi ricordo. Ho cavalcato con te, una volta, e con il tuo parente, il Generale Stand Watie, attraverso l'Osage e fino al Kansas. —

— Ricordo — disse Lone — fu un buon combattimento.

— e poi — Sistemerò il tuo cavallo vicino al fiume. Ho del frumento. —

Quando l'indiano portò via il roano, Josey sollevò la sella ed entrò nella baracca. Il pavimento era di fango duro pressato. Il solo arredamento era costituito da rami di salice gettati lungo le pareti

## Segretissimo n. 65
# C.I.A.

**UNDICESIMO: NON VIVERE, di James Hadley Chase, I capolavori di Segretissimo, n. 65, lire**

LA serie della progettata compleanno, la Thunderbird nera parcheggiata a una quarantina di metri dalla casa di Nona Jacey, sul lato opposto del marciapiede. Si trovava là dalle sette e un quarto: nella macchina, Keegan e Silk fumavano in silenzio, calmi e rilassati.

«Eccolo che arriva» annunciò Keegan, gettando via la sigaretta.

Videro un giovane alto e ben piantato scendere da una macchina, chiudere la portiera, salire la breve scalinata dell'edificio.

Alec Sherman stava dicendo a se stesso che quella serata poteva significare una svolta decisiva nella sua vita. In tasca, aveva una scatoletta di pelle con l'interno di velluto, sul quale era deposto un bellissimo anello di fidanzamento che gli era costato un occhio della testa.

Incominciò a salire le scale, chiedendosi, con interesse tutto maschile, che cosa avrebbe mangiato. Nona gli aveva detto che sapeva cucinare, ma Sherman era piuttosto scettico in proposito. Prima di conoscerla e innamorarsi di lei, aveva avuto un'infinità di amichette, e tutte gli avevano assicurato di essere cuoche straordinarie, ma ogni volta che era stato invitato aveva rimpianto con tutto il cuore di non averle portate al ristorante. Con Nona, però, gli sembrava tutto diverso: anche se non sapeva preparare manicaretti, lui voleva sposarla lo stesso.

Al terzo piano, bussò alla porta dell'appartamento della ragazza, dopo essersi aggiustato la cravatta con gesto nervoso. Rimase in attesa, ma nessuno gli aprì. Bussò di nuovo: la porta rimase chiusa. Allora premette il pollice sul campanello accanto all'uscio e lo tenne qualche secondo, ma non successe niente. Sorpreso e vagamente preoccupato, Sherman consultò l'orologio: le sette e quaranta. Forse Nona era stata trattenuta al Centro... oppure aveva avuto un incidente? Ora Sherman era veramente preoccupato. Scese gli scalini a due per volta, fino al pianterreno. Sopra una porta, c'era una placca di ottone: «Signora Ethel Watson - Proprietaria».

Esitò un secondo, poi si avvicinò alla porta e suonò il campanello. Aprì una donna piccolina, aveva viso grifagno, gli occhi malevoli, la bocca sottile e i capelli raccolti in cima alla testa. La donna indossava un vecchio abito nero forma e, nonostante il caldo, si teneva uno scialletto sulle spalle. Guardò Sherman senza mostrare il minimo interesse e con voce stizzosa gli chiese: «Be', che volete, giovanotto?».

«Sono salito fino all'appartamento della signorina Jacey» disse Sherman, impacciato. «Avevamo un appuntamento per le sette e mezzo... ma lei non è in casa...».

«Non posso farci niente, vi pare?» lo rimbeccò la signora Watson. «Se non c'è, non c'è».

«Pensavo... forse voi sapete è stata trattenuta...».

«A me non dice niente nessuno» ribatté la donna, seccata.

Sherman capì che stava perdendo tempo. Non gli restava che telefonare al Centro. Forse Nona doveva lavorare fin tardi.

«Grazie... Scusate vi ho disturbato» mormorò. Riattraversò l'atrio, aprì la porta d'ingresso, scese di corsa i gradini e si mise al volante della Pontiac. Stava per mettere in moto, quando Keegan, che si era acquattato sul pavimento dietro il sedile, lo colpì sopra l'orecchio con un randello imbottito di sabbia.

Sherman cadde in avanti, privo di sensi. Keegan sapeva come colpire un uomo, sia per metterlo solo fuori combattimento, sia per ucciderlo. Scostò il corpo inerte dal posto di guida, poi si mise al volante

Silk mise in moto a sua volta, seguendo la Pontiac che procedeva verso la strada principale a velocità moderata. La Pontiac, seguita a breve distanza dalla Thunderbird, svoltò a destra, infilando una stradina che andava a sbucare in un terreno pieno di erbacce. Le due macchine si fermarono. Silk gettò un'occhiata alla via deserta, poi scese per aiutare Keegan a tirar fuori il corpo privo di sensi. Un po' sorreggendolo, un po' trascinandolo, i due trasportarono Sherman nel folto delle erbacce.

# Tutti gli amici di Eureka

*«Eureka Selezione» (lire 1000) con i noti personaggi dei fumetti della Corno Editore*

## CONAN The Barbarian

By Roy Thomas and Ernie Chan

## CATFISH di Rog Bollen

New York. Non è un film western. E' una mandria che nel Sud Dakota si dirige verso una industria di carne in scatola

## OROSCOPO DI OGGI

a cura di RAFFAELLA GIRARDO

(21 marzo - 20 aprile)
La vostra attività subirà un [illegible]ndimento, o avrete promozioni, sappiate» accontentarvi, vivrete meglio. Anche [illegible] interessi vi [illegible] favorevoli. La vita affettiva è ottima.

[illegible] (21 aprile - 21 maggio)
La vostra attività professionale è benevolmente influenzata dagli astri [illegible] fa[illegible] ottime soluzioni. Approfittatene. In amore avrete fortuna. Conoscerete persone importanti e valide.

**GEMELLI** (22 maggio - 21 giugno)
Giornata fortunata per quanto concer[illegible] il lavoro ed interessi. Porterete a termine felicemente degli impegni, [illegible] l'ambito sentimentale fate [illegible] a malermità indesiderate.

**CANCRO** (22 giugno - 22 luglio)
Vi verrà fatta una proposta di cambiamento di lavoro, ma fate molta [illegible] zione di non passare al [illegible]. Sappiate scegliere nel migliore [illegible] modi. Buoni gli [illegible], [illegible] viaggiare.

[illegible] (23 luglio 22 agosto)
Buona giornata per i vostri interessi. Avrete la possibilità di fare dei viaggi con la persona cara. Tranquillità e serenità nella vostra vita sentimentale.

**VERGINE** (23 agosto - 22 sett.)
Chi deve fare degli investimenti, non [illegible] indeciso, [illegible] astri vi [illegible] favorevoli. [illegible] la possibilità di cambiare casa. La convivenza con la persona amata è buona.

**BILANCIA** (23 sett. - 22 ott.)
Giornata particolarmente positiva [illegible] lavoro, per i vostri interessi, e anche con [illegible] persona del [illegible] [illegible] procede a meraviglia. Fate solo [illegible] a [illegible] abusare dell'alcol.

**SCORPIONE** (23 ott. - 22 nov.)
Cercate di rimandare quel viaggio [illegible] avete programmato, la giornata non vi [illegible] favorevole. Non buoni gli [illegible]. Qualche discussione anche con [illegible] par[illegible] [illegible] cara.

**SAGITTARIO** (23 nov. - 21 dic.)
La vostra vita sentimentale sta attraver[illegible] delle difficoltà [illegible] comprensione con la [illegible] che amate, controllate[illegible] [illegible] state calmi, tutto passerà. Le prospettive [illegible] lavoro sono buona.

**CAPRICORNO** (22 dic. - 20 gen.)
Nell'ambito della vostra attività, [illegible] dei miglioramenti che [illegible] più saranti e saprete [illegible] [illegible] più. Contrarietà e discussione con la persona che [illegible].

**ACQUARIO** (21 genn. - 18 febbr.)
Le vostre iniziative verranno apprezzate, il lavoro [illegible] un ottimo svolgimento. Ora sarete felici vi attendono con la persona che [illegible] sta particolarmente a cuore.

**PESCI** (19 febbr. - 20 marzo)
Una giornata del tutto positiva nell'ambito [illegible] lavoro, attraversata da grosse soddisfazioni professionali che vi faranno felici. Gli amori sono buoni soprattutto quelli extraconiugali.

## SCACCHI

**Soluzione del problema n. 2092: 1. Cf3 (min. 2. De5+).**

N. 2093 (8+9)

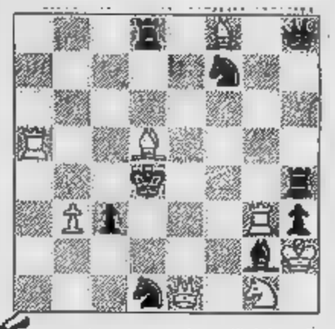

L. I. Loshinski (1° Pr. «Tchigorin Memorial», 1950).
Il Bianco matta in 2 mosse

## DAMA

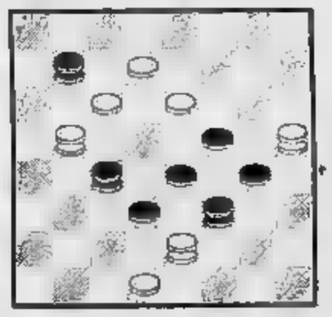

Il B. vince in 4 mosse (D. Frau)
SOLUZ.: 13-17, 5-7; 30-25, 23-21; 16-14, 18-2; 17-3 e vince.

## Le stelle della settimana

a cura di Olga Zonca

Sette giorni felici aspettano il placido Toro che, con la Luna nel Segno, si sente particolarmente euforico e disponibile, capace persino di apprezzare una battuta umoristica sul suo conto. Ma forse esagero: diciamo che non si offende come [illegible] solito [illegible] non vi terrà rancore per anni, com'è sua abitudine, [illegible] scherzerete con lui. Forse perché tutti i nati in questo segno [illegible] terra otterranno qualcosa dalle stelle. Qualcuno realizzerà [illegible] desiderio, qualcun altro consoliderà una situazione incerta, qualcun altro ancora vivrà un momento magico in [illegible]. Ogni progetto, anche [illegible] lunga scadenza, è destinato a buon fine, mentre la settimana trascorre [illegible] modo piacevole, tra attività di vario tipo. Tutti possono contare [illegible] di un successo [illegible] sul miglioramento delle situazioni.

## Per chi compie gli anni

Durante la prossima settimana compiono gli anni i nati negli ultimi gradi dell'Acquario e [illegible] primi dei Pesci.

Per l'Acquario, a parte il rischio di una novità non gradita che può arrivare in qualunque momento nel corso dei futuri dodici mesi, non esistono altri fatti importanti da segnalare. Una svolta è possibile, ma subito dopo tutto torna come prima e gli interessi rimangono quelli di sempre, cioè di tipo sociale [illegible] vagamente utopistico.

In quanto [illegible] Pesci, vivranno pigramente nel loro mondo irreale, senza scosse [illegible] alcun tipo. Occorre però, nei mesi di maggio-giugno, mantenere il contatto con [illegible] realtà [illegible] analizzare seriamente ogni situazione, per non commettere errori di giudizio pericolosi sia per l'amore [illegible] per il lavoro. Si consiglia anche una dieta per non ingrassare, [illegible] chi ne [illegible] la tendenza.

Salone LA STAMPA
Libreria Concess. dell'Istituto Poligrafico e Zecca dello Stato
Via Roma, [illegible] - Telefono 517.958

[illegible] [illegible] riproduzioni [illegible] colori di opere d'arte in fototipia policroma

# La Mostra commerciale richiamo per fare acquisti di ogni genere

La precedente edizione era stata definita «Fiera d'autunno», ma questa attuale non può propriamente essere detta «Fiera di primavera» commettere un errore cronologico. Rientra nell'elenco di quelle manifestazioni semplici popolari, tanto gradite ai torinesi, che tempo andavano sotto il nome di «Mostre commerciali» svolgentisi appunto due volte all'anno in primavera in autunno. Hanno sempre segnato un successo, che si rinnovato di volta in volta sino divenire, nel panorama cittadino, un punto fermo di riferimento.

I torinesi, è noto, legati alle tradizioni — coloro che torinesi non sono, ma abitano la città ben presto si adeguano — insomma questo genere di mostre attese nel volgere delle stagioni per compiere acquisti anche di impegno economico. La scelta merceologica che offrono tale da accontentare molte richieste soddisfare tanti desideri.

Mese dopo mese nell'anno ci sono gli appuntamenti delle grandi esposizioni delle Vacanze, della Casa, delle Arti domestiche, della Tecnica, della Montagna, dell'Automobile nei grandi saloni di Torino Esposizioni. La mostra commerciale, che si svolge sotto le alte colonne del Palazzo del Lavoro, non può reggere il confronto questi che possono essere definiti colossi per la grandiosità delle loro impostazioni. La mostra commerciale è più modesta, anche di anno in anno si estende occupando uno spazio sempre maggiore, è più intima e cordiale, forse anche un poco provinciale, impostata a uno stile familiare che ricorda la Torino di altri tempi. forse in ciò sta appunto la ragione del favore con cui accolta e seguita ogni edizione essendo propriamente Torino», fatta per i torinesi. La cittadinanza ritrovarla quasi immutata di volta in volta nei suoi principali punti di riferimento.

Nata circa cinquant'anni fa in piccoli e modesti padiglioni che occupavano parte di piazza Vittorio Veneto, dovette essere sospesa durante la guerra; quando nel 1946 riprese conobbe un periodo di vero «boom». Fu subito frequentatissima dalle molte persone che avevano bisogno di sostituire quanto era stato distrutto dai bombardamenti: fu un punto di riferimento per i giovani che dopo anni di lontananza e di sacrifici volevano costruire ed arredare la casa in cui iniziare periodo dell'attesa vita matrimoniale.

Ancor oggi non sono poche le famiglie in cui i genitori uniscono il ricordo di quei primi anni trascorsi come sposati quello delle compere fatte alla Mostra commerciale. Si può anche dire che per Torino Mostra del '46 sia stata uno dei primi avvenimenti che hanno segnato il ritorno alla serenità, alla pace, vivere civile di una città più folgorata dagli scoppi delle bombe e dall'angoscia della guerra.

Nella Mostra venditori clienti trovano sempre motivi di affiatamento talvolta vi discorsi che sanno un poco di mercato. Le discussioni sui prezzi si svolgono con un ritmo che è sempre uguale si ripete: il cliente di poter chiedere con buona grazia e il venditore è conscio di dover concedere qualcosa, altrettanta buona grazia, fino raggiungere quel punto in cui l'uno persuaso non poter ricavare di più l'altro spendere meno.

L'uomo attraverso i secoli ben poco cambiato il commercio sempre stato in tutti i tempi spettacolo in cui ciascuno è contemporaneamente attore spettatore. Ecco perché a questa Fiera bene si attaglia il suo nome originale di Mostra commerciale. Il compratore è conscio di poter realizzare alcuni risparmi e il venditore è persuaso, con la forza incontrovertibile dell'esperienza, realizzare nel suo piccolo padiglione un volume affari assai superiore quello consueto nel negozio o nello stabilimento. Entrambi hanno convenienza ad essere presenti, ciò spiega perché da un'edizione all'altra occorre prenotare per tempo gli spazi espositivi

Vigna

# Ricordo di Luigi Nervi un geniale ingegnere

**La commerciale si svolge di nuovo nel Palazzo del Lavoro dovuto alla genialità creativa Luigi Nervi, ingegnere scomparso pochi anni fa, un'artista che ha lasciato testimonianza della capacità costruttiva italiana in fatto di cemento armato in paesi gli Stati Uniti d'America dove sua la progettazione di grande stadio per a New York.**

**Il Palazzo si compone di blocchi quadrati di quaranta lato per lunghezza di facciata 240 metri. Ne consegue una pianta quadrata coperta sostenuti colonne che con un semplice sistema di raccordi sostiene tutto tetto. costruzione modulare e la ingegnosità operativa che richiede consentirono all'ingegner Nervi (che rifiutò sempre l'appellativo sovente attribuitogli di architetto) realizzare il grandioso edificio tempi molto brevi.**

**Luigi Nervi dedicò la esistenza strutture in cemento armato. chi gli diceva che le sue opere erano «belle» intendendo in tal modo definirle di ricerca estetica, egli soleva rispondere quasi seccato disturbato: «Non possono essere così perché la forma funzione di struttura, la più plice possibile; quando la forma è allora la è bella. Inutili sono i progetti belli si possono trasferire in funzione».**

**Questa lezione di Luigi Nervi ingegnere potrebbe ancor oggi ad esempio molti architetti. Comunque è un Palazzo che per le si allo spirito razionale che caratterizza la gente città.**


TUTTOMOBILI
SBALORDITIVO

| | |
|---|---|
| Salotto matrimoniale in stoffa | L. 350.000 |
| Salotto matrimoniale in peltex | L. 290.000 |
| Divani matrimoniali | L. 200.000 |
| Salotti in pelle | L. 940.000 |
| Salotti barocco 5 pezzi | L. 690.000 |
| Divani letto | L. 90.000 |

Cucine americane sconto 50% reale

OMAGGIO A TUTTI GLI ACQUIRENTI

Via Galvani 22 via Pinelli
Filiale 1: via Buole 59
Filiale 2: via Cristina 22

La ditta Tuttomobili vi invita a studiare entro 10 marzo un nuovo marchio per i suoi negozi

Primo premio un TV color

OCCHIO AI PREZZI

MOBILI PONTE NIZZA

Via Sestriere 47 (Borgo S. Pietro)
MONCALIERI

Visitateci alla Fiera di primavera

ARREDAMENTI AMBIENTAZIONI
COGNO

CAVOUR (TO) - Via Pinerolo 152 B - Tel. 0121/6267

Visitateci alla Fiera di Primavera 80

PRESENTE ALLA FIERA ALLO STAND n. 719 bis H

PREZZO BLOCCATO

TUTTE AUTO TALBOT
ORDINATE ENTRO IL 23 FEBBRAIO
GARANTIAMO IL PREZZO DI OGGI
ANCHE SE SARANNO CONSEGNATE DOMANI
LA PROSSIMA, IL MESE PROSSIMO.

CONCESSIONARIA
MOTORCAR
Via Canelli 112, ang. C.so Maroncelli - tel. 636.824
Corso Siracusa 45, ang. Via Barletta - tel. 321.758
TORINO

Agli acquirenti in Fiera facilitazioni speciali

SCOPRI IL PIACERE DELL'AUTOMOBILE
TALBOT

VUOI ACQUISTARE UN MOBILE?
HAI PROBLEMI DI ARREDAMENTO?

Vieni a trovarci in: Via G. Vigliani 170-172 - 10127 Torino - Tel. 60.61.407-60.63.940

Visitateci alla Fiera di Primavera '80

# Nuove valide iniziative ideate dai promotori

Attesa [illegible] senza incertezze al quartiere generale della Fiera Commerciale che [illegible] affidata per l'organizzazione alla Promak. Il vice presidente rag. Andrea Francone fa menzione che nella edizione autunnale i visitatori sono stati più di [illegible] mila. «*Nei prossimi quindici giorni speriamo che tale cifra verrà superata perché* [illegible] *richiamo che la mostra esercita sui torinesi è di volta in volta crescente*».

Di fronte [illegible] questi dati [illegible] ambizioso [illegible] azzardato parlare di possibilità [illegible] ulteriori sviluppi. «*Eppure ci sono* — [illegible] dice — *basterebbe poter ottenere un'area espositiva* [illegible] *maggiore superficie, dato che* [illegible] *12 mila metri quadrati di cui disponiamo nel Palazzo del lavoro* [illegible] *divenuti insufficienti, anche* [illegible] *abbia*[illegible] *ridotto al minimo ogni dispersione* [illegible] *spazio occupando in termini reali oltre ottomila metri quadrati per gli stand. Non dimentichiamo mai che questa mostra* [illegible] *un poco il fiore all'occhiello della nostra attività, sia per le soddisfazioni morali che ci procura, sia anche per quelle economiche che* [illegible] *trascurare*».

Il rag. Francone prosegue ricordando che in questi ultimi mesi [illegible] sono ottenuti risultati molto favorevoli che hanno consentito di ripiana[illegible] [illegible] finanze, [illegible] procedere ad interessanti studi [illegible] mercato per sviluppare l'attività della Promark nel settore delle manifestazioni patrocinate all'estero [illegible] fine di far conoscere il lavoro italiano [illegible] le nostre produzioni su mercati anche lontani.

«*Come sempre abbiamo posto attenzione per innal*[illegible] *il livello qualitativo dei prodotti presentati al pubblico nella Mostra Commerciale che quest'anno ospiterà anche padiglioni* [illegible] *marche automobilistiche. Non mancheranno, secondo* [illegible] *affermata tradizione, oltre* [illegible] *prodotti* [illegible] *industria anche quelli di* [illegible] *artigianato* [illegible] *élite* [illegible] *rappresentanze regionali che vengono dalla Sardegna (dal Nuorese* [illegible] *Sassari), dalla Toscana, dal*[illegible] *Liguria e dall'Abruzzo oltreché beninteso dal Piemonte. Anche l'artigianato russo avrà un suo padiglione*».

L'elenco delle partecipazioni merceologiche [illegible] complesso ed attraente [illegible] spazia dai generi di abbigliamento alla hobbystica [illegible] al bricolage, dagli articoli sportivi [illegible] da campeggio alle pellicce, dalle ceramiche ai tappeti, dagli articoli in vimini alla cucine a gas, dall'arredamento ai prodotti elettromedicinali, ai giocattoli alla HiFi, dalla fotoottica alla bigiotteria, [illegible] quadri, agli oggetti d'arte in metallo, alle conchiglie, alle televisioni e naturalmente ai mobili ed agli elettrodomestici presenti con una grande varietà [illegible] stili [illegible] di marche.

Questi due ultimi settori sono stati ricordati in fondo all'elenco anche [illegible] per l'imponenza delle partecipazioni espositive avrebbero meritato il primo posto. Ma i torinesi ben sanno, in specie i promessi sposi, che alla mostra commerciale [illegible] possibile compiere acquisti, anche di importanza economica rilevante, ottenendo sconti [illegible] sistenti [illegible] infatti non [illegible] poche [illegible] coppie di giovani che hanno arredato la loro [illegible] proprio compiendo acquisti [illegible] questa popolare mostra.

L'afflusso del pubblico sarà propizio per far conoscere i prossimi imminenti programmi della Promark che sta lavorando alla preparazione [illegible] [illegible] grande manifestazione che si chiamerà «Sport Uomo» [illegible] che si svolgerà nel Palazzo [illegible] Vela e servirà a ridar vita alle strutture dell'edificio sempre più dissestate.

Sotto la grande volta sarà ricavata una pista sulla quale qualsiasi persona vecchia o giovane potrà competere con i campioni. [illegible] che [illegible] raggio laser correrà accanto al gareggiatore che saprà così, per esempio, quanto tempo un Mennea lo distaccherebbe su una determinata distanza. Ci sarà anche una parete per esercitazioni di salita su roccia, un trampolino per sciatori ed il laghetto attorno al padiglione sarà [illegible] da ventate sollevate da potenti motori per simulare i colpi improvvisi [illegible] cui [illegible] sottoposte in [illegible] le barche [illegible] vela.

La manifestazione durerà pressapoco cento giorni ad essa parteciperanno attivamente le scuole al mattino. Il prezzo del biglietto di ingresso sarà limitato a cinquecento lire. Il successo con queste premesse non potrà mancare.

al. vi.

# Praticità del peltro

*Il peltro* [illegible] *tempo* [illegible] *definito «l'argento* [illegible] *poveri» ed era* [illegible] *uso assai diffuso e comune in tutte le* [illegible] *Ora gli oggetti in questo metallo servono per lo più come soprammobili ed hanno funzione di decorazione.*

[illegible] *sa che il peltro è molto* [illegible] *pregiato dell'argento. E'* [illegible] *brillante e vistoso, trattandosi* [illegible] *una lega fatta di argento, stagno, piombo, rame ed antimonio che riesce più facile da lavorare perché più morbida* [illegible] *duttile. Nella produzione moderna si trovano pezzi* [illegible] *bella fattu*[illegible] *che per solito ripropongo*[illegible] [illegible] *ripetono le forme antiche. Sono però soltanto i pel*[illegible] *autenticamente databili, specie* [illegible] *del '700, ad* [illegible] [illegible] *valore che può anche essere ingente. Si tratta di ottima materia che si presta anche per l'arredamento.*

*Chi vuole investire danaro per solito si orienta sull'oro e sull'argento piuttosto che sul peltro,* [illegible] *non mancano gli appassionati disposti ad investire forti* [illegible] *sul peltro. Oggi* [illegible] *piatto in peltro delle fabbriche* [illegible] *Lione del '700 è valutato dalle 200 alle 400* [illegible] *lire. Minori i prezzi per esemplari dell'800 per il fatto che in quel secolo i fabbricanti* [illegible] *aumentato il titolo di stagno su quello dell'argento in modo consistente. All'estero la quotazione dei peltri è assai maggiore che* [illegible] [illegible] *tanto che* [illegible] *raggiungono in taluni casi cifre* [illegible] *milioni. In Italia i veri appassionati* [illegible] *peltro* [illegible] *pochi* [illegible] [illegible] *conseguenza il mercato può* [illegible] *detto sottosviluppato.*

*In peltro si fanno non soltanto oggetti* [illegible] *piatti, brocche, vassoi, vasi in genere, scatole, fermacarte, ma anche molte bomboniere di nozze che per il prezzo sono più avvicinabili per* [illegible] *consumatore medio che non quelle d'argento salite a livelli assai elevati. Inoltre data la morbidezza di questo prodotto in simili oggetti* [illegible] *possibile incidere facilmente cifre o stemmi o parole di augurio o dediche.*

TUTTOMOBILI
COLPO DI GRAZIA ★
PREZZI PIU BASSI ★
la più grande esposizione [illegible] prezzi più bassi 3999 articoli su 8500 [illegible]
Alcuni esempi | Valore | Vendita
Camera da letto veneziana [illegible] arredo stagionale a 3 parti L. 1.530.000 1.040.000
Poltrona Poltex L. 90.000 50.000
Divano letto L. 160.000 90.000
Salotto in Poltex due letto singolo L. 300.000 255.000
Salotto in pelle garantita L. 1.500.000 790.000
Tappeti 1,70x2,40 in offerta speciale L. 180.000 100.000
Salotto barocco 8 pezzi L. 1.650.000 690.000
Impianti in stile e moderni da L. 240.000 138.000
Settimanali Spagnoli L. 160.000 100.000
Salotti rustici L. 700.000 550.000
[illegible] in nuova Tappezzeria L. 420.000
Scrivanie grandi [illegible] L. 120.000 65.000
Salotto 5 pezzi L.
Salotto in stoffa [illegible] L. 640.000
Divani componibili in stoffa L.
Alcuni esempi | Valore | Vendita
Soggiorni rinascimento in noce massiccio L. 3.600.000 1.850.000
Mobili letto L. 100.000 50.000
Soggiorni moderni tinto. 5 ante L. 1.400.000 740.000
Materassi a molle [illegible] L. 60.000 27.000
[illegible] L. 45.000 27.000
Attaccapanni L. 48.000 20.000
Soggiorni classici componibili intarsiati 2.480.000
[illegible] L. 540.000 330.000
Camere matrimoniale armadio singolarmente composta in noce e palissandro L. 1.210.000 690.000
[illegible] L. 75.000
Specchi a [illegible] L. 30.000 20.000
Sedia imbottita in nuova L. 18.500
Sedi legno massiccio L. 140.000 60.000
Materassi a molle [illegible] L. 18.000
[illegible] COMPONIBILI FINE SERIE SCONTO FINO AL [illegible]
Filiale 1: Via Passo Buole, 59
Filiale 2: via Mad. Cristina, 22
Via GALVANI 22
ANGOLO VIA PINELLI 57

TUTTOLIBRI
il settimanale per riconoscere i tuoi libri

al Palazzo del Lavoro d'Italia '61
Torino - dal 16 febbraio al 2 marzo
FIERA DI PRIMAVERA 1980
tutto per la casa e il tempo libero
ORARIO:
sabato e festivi dalle 10 alle 23
giorni feriali dalle 16 alle 23
INGRESSO LIBERO

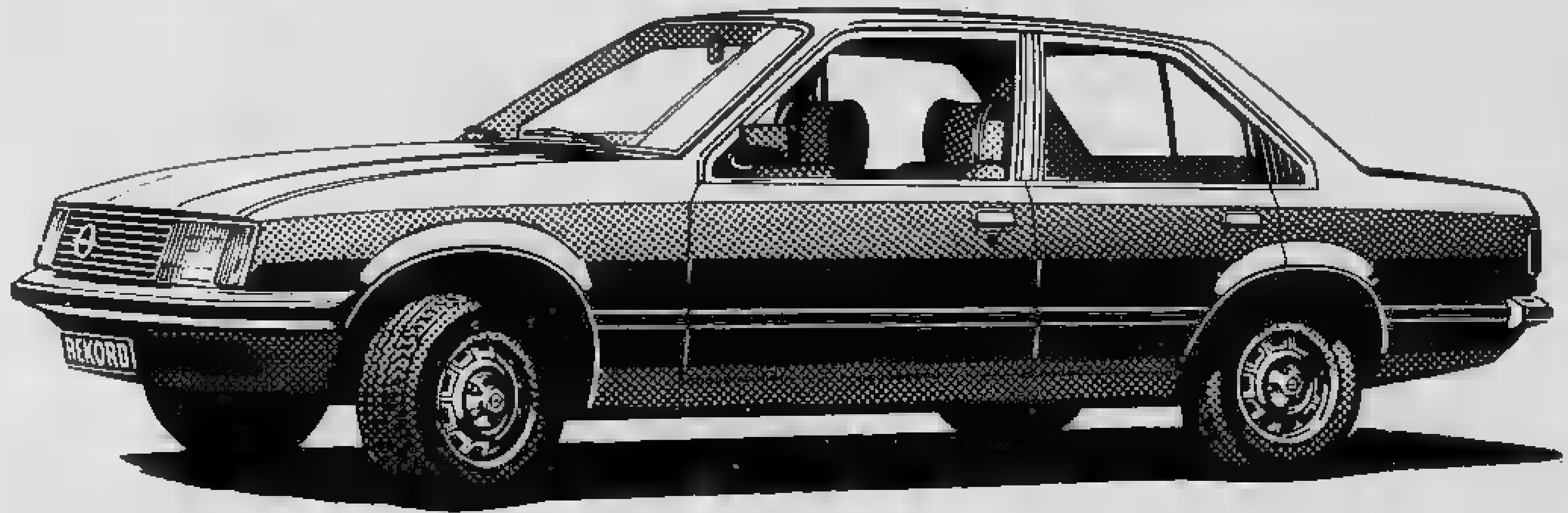


# REKORD.

# IL PRESTIGIO DEL DIESEL È OPEL.

La sua linea, il suo comfort, la ricchezza del suo equipaggiamento, la meticolosità delle sue finiture han[redacted] fatto di Opel Rekord Diesel un'automobile di incontestabile prestigio. Potente come poche, con una cilindrata di 2300 cc., 65 CV DIN ed [redacted] velocità di crociera di 140 km/h, Opel Rekord Diesel risparmia solo nel consumo: ben 13 chilometri con [redacted] litro di gasolio.

Oltre 100.000 motori Opel Diesel venduti finora in Italia [redacted] garantiscono l'affidabilità. Con le vantaggiosissime condizioni che il tuo concessionario Opel-General Motors è oggi in grado di offrirti, puoi permetterti un'automobile potente, prestigiosa, elegante confortevole e sicura. Garanzia totale 12 mesi, chilometraggio illimitato. Finanziamento diretto GMAC con o senza cambiali. Anche in leasing. Assistenza Opel Euroservice in tutta Italia.

*VERIFICA LE ATTUALI VANTAGGIOSISSIME CONDIZIONI DI ACQUISTO DAL TUO CONCESSIONARIO OPEL-GENERAL MOTORS.* GM


# ECONOMICI

## 19 Vendita alloggi

[redacted] libero nuovo [redacted] camere tinello cucinotto servizi [redacted] con forti dilazioni vende Galotto 488.972.

[redacted] ad Airasca 2 [redacted] tinello cucinino servizi 4° piano [redacted] abitato posto auto forte [redacted]. Telefonare 531.310.

**CASALEGNO** B Brandizzo (To) libero aprile [redacted] signorile [redacted] camere cucina [redacted] cantina [redacted] giardino condominiale L. [redacted] milioni, forte mutuo. Telefonare 838.444.

**CASALEGNO** C via Monte Pasubio [redacted] cucina servizi cantina box auto L. [redacted] milioni, mutuo fondiario. Telefonare 838.[redacted].

[redacted] R. Margherita [redacted] cucina biservizi cantina solaio L. 37 milioni, mutuo fondiario. Telefonare 838.444.

[redacted] E via Monterosa (Barriera Milano) 2 [redacted] tinello cucinino [redacted] cantina [redacted] milioni, mutuo. [redacted].

**CASALEGNO** F via Montevideo: [redacted] camere [redacted] cucinino biservizi cantina L. 23 milioni [redacted] mila, mutuo fondiario. Telefonare 838.444.

**CASALEGNO** G [redacted] (Centro): 2 [redacted] cucinotto servizi L. 13 milioni [redacted] mila, mutuo fondiario. [redacted]. Telefonare 838.444.

**CASALEGNO** H [redacted] Cesasco (S. Paolo) camera tinello cucinino servizi [redacted] L. 13 milioni 500 mila, mutuo. Occasione! Telefonare [redacted].

**CASALEGNO** I Casc[redacted] Vica (To) recente camera tinello cucinino [redacted] cantina L. 18 milioni, [redacted]. Occasione! Telefonare 838.444.

**CASALEGNO** L [redacted] Casalis (Cenisia) libero 2 camere cucina servizi cantina L. 3[redacted] milioni, mutuo fondiario. Telefonare 838.444.

[redacted] M via Caraglio (S. Paolo) recente 2 camere [redacted] cucinino servizi cantina terrazzo 15 [redacted] L. 16 milioni 500 mila, mutuo fondiario. Per ulteriori informazioni telefonare 838.444.

**CASCINE** Vica libero vicinanze maxi Standa signorile costruzione 1962 salone [redacted] cucina doppi servizi 2 terrazzini box auto L. 70 milioni dilazionabili Il Mattone, [redacted] 532.760 531.927.

**CASETTA** bifamiliare liberi [redacted] Poirino [redacted] 2 piani mq 340 circa con orto e ampio giardino. Ampie facilitazioni di pagamento. Immobiliare [redacted] 549.761 553.204.

**CENTRALE** [redacted] San Martino angolo via Boucheron vicino uffici Intendenza di Finanza e T[redacted] elegante costruzione d'epoca, ascensore riscaldamento appartamento [redacted] camere cucina [redacted] bagni ingresso [redacted] Immobiliare [redacted].

**CENTRALE** [redacted] San Donato appartamento 2 [redacted] cucina 7 milioni grande negozio ottimo reddito [redacted] sicuro 27 milioni. Fiduciaria Immobiliare [redacted].

[redacted] vende a Villarbasse villetta [redacted] nuova signorile salone 3 camere cucina [redacted] garage t[redacted]netta giardino. Telefonare 532.408.

**CENTRALEDILE** vende pressi [redacted] Giulio Cesare alloggio [redacted] camera cucina in[redacted] bagno termo ascensore 12 [redacted] 500 mila. Telefonare 530.163.

**CENTRALEDILE** 530.163 vende a Grugliasco in palazzina alloggio libero camera salotto cucina bagno affare [redacted] milioni 500 mila.

**CENTRALEDILE** vende via Po alloggio libero ristrutturato 2 camere cucina abitabile bagno 27 milioni 500 mila. Telefonare 530.163.

[redacted] vende villa libera nuova signorile pressi Orbassano [redacted] camere cucina tripli servizi tavernetta garage giardi[redacted]. Telefonare 530.163.

[redacted] Re Umberto [redacted] 150 con [redacted] locale mq 320. Telefo[redacted] 502.415.

**CENTRO** storico casa d'epoca 8 vani e [redacted] zi 2 [redacted] adatto ufficio [redacted]. Telefonare 851.388 ore ufficio.

[redacted] 513.831 [redacted] Europa termo centrale 1-2 camere cucina bagno da 12 milioni 800 mila a 17 milioni 900 mila, box 6 milioni 500 mila dilazioni.

**CENTROCASA** 513.831 Porta Palazzo stabile d'epoca 2-3 camere cucina bagno da 18 milioni 300 mila a 26 milioni 800 mila dilazioni pagamento.

**CENTROCASA** 513.831 libero piazza Statuto recente salone [redacted] camere tinello cucinino bagno, [redacted] milioni possibilità [redacted] e dilazioni.

**CENTROCASA** 513.831 Ciriè [redacted] eccellente posizione signorili appartamenti, nuovi 1-2-3 [redacted] soggiorno [redacted] 1-2 [redacted] milioni a 70 milioni [redacted] mila, box [redacted] milioni 700 mila mutuo e dilazioni.

**CHIERI** stabile centrale con riscaldamento alloggi di 5 vani servizi da 12 milioni 600 mila locale deposito [redacted] mq 20 milioni 500 mila meno mutuo finanziario. [redacted] 011 5767.

**COLLEGNO** Santa Maria alloggio di 1 [redacted] tinello cucinino bagno [redacted] 22 milioni [redacted] mutuo. Telefonare 553.371 - 531.878.

[redacted] 533.322 vende in [redacted] centralissimo pi[redacted] saloncino 3 camere cucina 30 milioni, mansarde con servizi da 3 milioni 900 [redacted] a 7 milioni 300 mila.

[redacted] 533.322 offre [redacted] Massaua [redacted] panoramico cam[redacted] tinello cucinino bagno 14 milioni 600 mila.

**CORSO** Einaudi 27 [redacted] d'epoca in eccellente [redacted] investimento camere [redacted]cina 6 milioni; 2[redacted] cucina 9 mi[redacted] mila; [redacted] camere cucina 13 [redacted]. Fiduciaria Immobiliare [redacted]

[redacted] G. [redacted] (adiacente) libero [redacted] pletamente ripristinato spazioso camera tinello cucinino bagno 30 milioni 500 mila dilazionabili. Telefonare 532.760 531.927.

C[redacted] Giovanni Agnelli [redacted] to elegante alloggio mq 90 con mansarda di mq [redacted] box [redacted] mutuo dilazioni permute. [redacted] 280885.

**CORSO** San Maurizio libero si toglie [redacted] re cucina [redacted]agno 3° piano no [redacted] 40 anni. Studio Uno [redacted] L. 39 milioni 750 mila sufficienti L. 15 milioni. Telefonare 011 540.947.

[redacted] Rosselli angolo [redacted] libero: salone 3 [redacted] cucina ingresso bagno [redacted] 633.429.

**CROCE[redacted]TA** corso [redacted] appartamento signorile [redacted] tripli servizi [redacted] 230 [redacted] 310 [redacted] «Publikompass [redacted] — 10100 Torino».

**CROCETTA** libero saloncino [redacted] piano. Telefonare 280.885.

**CROCETTA** via Torricelli quarto piano una camera cucinotta servizi 9 milioni 900 mila meno [redacted] finanziario. Gabetti [redacted].

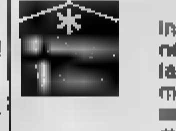

**... E' UNA GARANZIA**

In mezzo a 20.000 mq di verde nella tranquillità del parco della Dora appartamenti panoramici. Isolamento termo-acustico totale Urefoam [redacted] risparmio del [redacted] sul [redacted] riscaldamento. Portoncini blindati, videocitofoni, [redacted] Termophane e tennis [redacted]. Mutuo [redacted] e dilazioni fino al 70%. [redacted] In Collegno, [redacted] Lorenzini. Aperto anche festivi. Per informazioni telefonare [redacted] 411.17.92.

[redacted] vende libero zona Crimea salone [redacted] bagno box [redacted] 5539 650.6479.

[redacted] 613.333 vende occupato San Paolo (via Borgo Pisani) [redacted] 2 camere cucina servizi 28 milioni [redacted] mila dilazioni.

**GABETTI** 011 5767 [redacted] vende Pino lussuosa [redacted] nuova 320 mq su tre piani in signorile condominio 180 milioni meno mutuo fondiario.

**GEDIM** D mini appartamento mansardato con bagno [redacted]nte corso Duca Abruzzi 12 milioni 800 [redacted] affare. Tel. informazioni 517.566.

[redacted] via Cigna: 3 vani [redacted] bagno [redacted] damento 4° piano no [redacted] 15 milioni 500 mila. [redacted]. 617.566.

GEDIM

[redacted]: 5 vani [redacted] gno riscaldamento 4° piano [redacted] 28 milioni. Tel. 517.566.

**GRANDE** [redacted] via Cavour 7: 5 camere cucina 2 bagni mq 170, piano 4° ascensore, [redacted] milioni, dilazioni. Consuledile 533.322.

**GRIMALDI** [redacted] Cesare [redacted] frazionamento stabile 1-2 camere cucina servizi da [redacted] milioni 100 mila a [redacted] milioni [redacted] mila; 3 camere cucina [redacted] ristrutturato 16 milioni [redacted] mila. Telefonare [redacted].

**GRIMALDI** corso Regina Margherita 226 frazionamento [redacted] 2 camere cucina servizi 10 milioni disponibili magazzini liberi 16 milioni 500 mila. Telefonare 596.[redacted].

**GRIMALDI** Francia-Statuto (via Nicola Fabrizi 30) frazionamento stabile 1-2-3 camere cucina servizi da 5 milioni 400 [redacted] a 11 milioni 800 mila, disponibili [redacted] d magazzini. Telefonare 596.262.

**GRIMALDI** S. Paolo (via Monginevro 48) stabile con riscaldamento centrale camera cucina da 7 milioni 700 mila, disponibili muri negozi varie metrature. Telefonare 596.262.

**GUELI** libero adiacenze piazza Rivoli 3 camere cucina bagno minimo contante 30%. Telefonare 383.433.

**GUELI** vende Nichelino camera cucina bagno libero 3° piano minimo contanti 6 milioni resto dilazioni. Telefonare 383.433.

**HOLDING** a Collegno in complesso residenziale recentissimo salone 3 camere cucina doppi servizi ripostigli parco condominiale portineria forte mutuo fondiario. Telefonare 505.851.

**HOLDING** Borgaro libero recentissimo 2 camere tinello cucinino servizio giardino condominiale mutuo. Telefonare 505.851.

**HOLDING** Orbassano libero spazioso camera tinello cucinino servizi terrazzino giardino condominiale mutuo. Telefonare 505.851.

**IFIM**
libero pressi piazza Stampalia attico camera tinello cucinino servizi terrazzo mutuo fondiario e dilazioni tel. 741.018 742.840.

**IFIM**
libero pressi piazza Villari luminoso camera tinello cucinino servizi 28 milioni dilazionabili telefono 742.843 742.834.

**IFIM**
libero pressi corso Regina Margherita soggiorno camera tinello cucinino servizi 38 milioni dilazioni telefonare 742.840 741.018.

**IFIM**
libero recentissimo pressi corso Cincinnato soggiorno tre camere tinello cucinino servizi dilazioni e/o permute telefonare 742.834 742.843.

**IFIM**
libero via Genova piano [redacted] camera [redacted] servizio 29 milioni dilazionabili telefonare 742.834 [redacted].

[redacted]
occupato corso Tassoni signorile soggiorno tre [redacted] cucina biservizi bingressi terrazzo [redacted] e/o permute telefo[redacted] 742.840 741.018.

**IFIM**
occupato corso Ferrucci uso [redacted] soggior[redacted] servizi [redacted] milioni [redacted]zioni e/o permute telefonare 741.018 742.840.

[redacted]
occupato [redacted] cucina [redacted] 13 milioni [redacted] nare 741.018 742.840.

**IFIM**
via Cialdini box medio a lire 9 milioni [redacted] mila telefonare 742.843 742.834.

[redacted] frazioniamo via Spalato [redacted] cucina [redacted] L. 9 milioni [redacted] mila 3 [redacted] cucina bagno 16 milioni 100 mila ampie facilitazioni di pagamento personale [redacted] posto anche [redacted]. Telefonare 549.761 553.204.

**INVESTIMMOBILI**
vende libero vera occasione a Chivasso recente signorile salone 2 camere cucina servizi box per 2 auto L. 54 milioni compreso mutuo e dilazioni tel. [redacted].

**KM** [redacted] da Chieri [redacted] posizione collinare privato vende a permuta villette in costruzione con [redacted] 987.5147.

**LARGO** Giachino 104 elegante e solida casa con termo e ascensore, camera cucina grandiosa, ingresso, bagno. [redacted] Immobiliare 558.956.

**LIBERA** Mirafiori via Montecengio villetta [redacted] su [redacted] piani mq [redacted] seminterrato e giardino. [redacted] 5767.

[redacted] adiacente [redacted] Stati Uniti via Mas[redacted] quattro cam[redacted] cucina servizio [redacted] milioni [redacted] mutuo. Gabetti 5767.

**LIBERO** alloggio: grande [redacted] tinello [redacted]nino ingresso termo bagno [redacted] arie balcone piano rialzato dintorni via Vigliani [redacted] L. 15 milioni. Tel. 872.384.

**LIBERO**, centralissimo, signorile, salone, 3 [redacted], cucina, servizi; mq 180, soltanto 80 milioni, possibilità mutuo e permuta parziale. Tel. 545.094.

**LIBERO** corso Umbria 2 camere cucina termo bagno c[redacted] 5° piano [redacted] L. 25 milioni 400 mila. Tel. 6967058.

[redacted] Traiano in recente costruzione vendesi salone 3 camere cucina ingresso servizi cantina possibilità mutuo e dilazioni. Telefonare 500.348.

[redacted] anche uso ufficio 2 [redacted] cucina servizi cantina L. [redacted] milioni Torino 2000. Telefonare 545.062.

**LIBERO** decoroso [redacted] salone camere [redacted] cucina L. 23 milioni più 10 milioni [redacted]tuo. Tel. [redacted]

[redacted] fra Alpignano e Rivoli vendo o permuto appartamento [redacted] palazzina [redacted] salone [redacted] cucina doppi [redacted] box giardi[redacted] piano rialzato L. 55 milioni. Telefonare [redacted].

[redacted] in palazzina con giardino zona San [redacted] alloggio di salone pranzo cucina 5 camere servizi box. Telefonare 531.878.

**LIBERO** in palazzina [redacted] giardino [redacted] Parell[redacted] alloggio di [redacted] 3 [redacted] cucina [redacted] servizi mar[redacted] altro alloggio libe[redacted] stessa casa. [redacted] 531.878 553.371.

**LIBERO** Lingotto [redacted] Fabio Filzi due camere e cucina [redacted] cantina posto auto 33 milioni 800 mila dilazionabili. Gabetti 5767.

**LIBERO** piazza [redacted] 2 [redacted] cucina bagno terrazzo 22 milioni eventuale mutuo e dilazioni. Telefonare 553.371 531.878.

[redacted] Ospedale Martini [redacted] signorile piano 7° [redacted] tinello cucinino [redacted] 58 milioni. Telefonare 446.745 [redacted].

**LIBERO** Rivalta in nuova palazzina [redacted] camere [redacted] servizi giardino privato box 58 milioni meno mutuo. Te[redacted] 531.878.

**[redacted] VIA CEVA 13**
appartamento composto [redacted] ingresso due ca[redacted] tinello cucinino bagno e cantina 21 mi[redacted]. Tel. [redacted] 539250.

**MANSARDE** centrali [redacted] arredate [redacted] 20/30 vendiamo [redacted] reddito. Telefonare [redacted] 537.181.

**MAPPANO** via Torino libero angolare [redacted] cucinino vista panoramica vendo 35 milioni. Telefonare 519.879.

**MIRAFIORI** liberi subito vendesi stesso stabile 2 [redacted] tinello cucinino e saloncino camera cucina servizi. Per informazioni telefonare 513.916.

[redacted] libero [redacted] appartamento termo [redacted] ingresso [redacted] bagno cantina 15 milioni all'acquisto [redacted] milioni mutuo bancario. Fiduciaria Immobiliare [redacted].

(continua)

[redacted] OPEL coi fiocchi a TORINO si compra solo da auto3000

concessionaria OPEL GM C.Traiano 14 - tel. 61'66'22

## OLIMPIADI - Oggi la prova decisiva, Haspinger è primo

# Lo slittino può essere d'oro

LAKE PLACID — Ernst Haspinger ad un passo dalla medaglia d'oro nello slittino. L'atleta altoatesino guida infatti la classifica provvisoria dopo la terza manche ed oggi, nella prova decisiva, non dovrebbe più [illegible] rischi. Il [illegible] avversario più temibile, il tedesco dell'Est Guenther, [illegible] fuori gioco a causa di una caduta ed inoltre l'italiano vanta un rassicurante vantaggio sul secondo, il tedesco dell'Est Glass.

Alle spalle dei due [illegible] testa c'è l'altro italiano Paul Hiltgartner che tallona, [illegible] soli cinque secondi Glass, a conferma che le speranze di ben figurare in queste Olimpiadi non erano mai riposte. Comunque attendiamo il responso della pista prima di festeggiare il ventiquattrenne carabiniere di Tesido, che sicuramente non partiva [illegible] i favori del pronostico come il compagno di squadra Brunner, presto eliminato da un'usci[illegible] di pista.

Ma dal ghiaccio non arrivano solo soddisfazioni per l'Italia. Oltre al bob [illegible] due, in cui dopo una manche siamo relegati al decimo [illegible] diciannovesimo posto (i tempi di Eugenio Monti [illegible] proprio [illegible] pallido ricordo), anche nel pattinaggio veloce femminile [illegible] è andata bene. La piccola torinese Marzia Peretti [illegible] è infatti stata fortunata nella prova sui 500 metri. La ragazzina, [illegible] più giovane concorrente dei Giochi, si [illegible] arrestata per una caduta dopo 200 metri di gara, forse tradita dall'emozione ed ha abbandonato in lacrime la pista. Ma anche questa spiacevole esperien[illegible] in fondo le servirà e poi la giovane età le permetterà di prendersi tante altre rivincite sportive.

Il programma odierno prevede, tra l'altro, la prova di biathlon sui 20 chilometri. E subito comincia male per gli azzurri che [illegible] potranno schierare [illegible] via il loro miglior specialista, Luigi Weiss, [illegible] k.o. dal mal di denti. [illegible] trentino, gambe veloci ed occhio felice, si riserverà per la dieci chilometri e la staffetta. In gara [illegible] quindi il [illegible] Adriano Darioli, Angelo Carrara e Arduino Tiraboschi, che [illegible] partono certo tra i favoriti, ma si sa che nel biathlon tutto [illegible] possibile, anche che gli azzurri riescano a disturbare sovietici, norvegesi [illegible] tedeschi dell'Est, [illegible] sempre grandi protagonisti [illegible] questa disciplina nordica.

Domani infine torna [illegible] scena lo sci alpino con la prova di discesa libera femminile. Anche in questo caso la partecipazione azzurra dovrebbe essere solo formale, in quanto Cristina Gravina non sembra avere validi argomenti per inserirsi in un discorso che riguarda solo svizzere ed austriache su tutte. Sempre [illegible] [illegible] di discesa libera, [illegible] registrare la franca confessione di Herbert Plank [illegible] qualche ora [illegible] distanza [illegible] deludente risultato ottenuto sulle pendici della Whiteface Mountain. Plank ha cercato di spiegare le tante cause della [illegible] inaspettata debacle, equamente suddivise tra i propri er[illegible] [illegible] le insidie della pista.

v. f.

**• LA TV ha previsto questi collegamenti [illegible] Lake Placid. [illegible] 15,25 (Reteuno) [illegible] [illegible] bob a due. Ore 23,25 [illegible] maschile [illegible] femminile. [illegible] Tv Svizzera due collegamenti [illegible] 15,25 ed [illegible] 22,10 [illegible] «Sabato sport».**

Il dramma di Marzia Peretti: la caduta e le lacrime

Quasi esauriti i viaggi per le Olimpiadi

# Per gli sportivi italiani Mosca è già vicina

Il «sì» alle Olimpiadi pronunciato dai membri del Cio riuniti a Lake Placid ha improvvisamente riacceso l'interesse degli sportivi italiani verso i Giochi di Mosca. Così, mentre nel mese di gennaio le prenotazioni per il viaggio in Urss avevano subito un brusco rallentamento, da qualche giorno i [illegible] posti ancora disponibili per gli italiani stanno andando a ruba.

Quattro organizzazioni turistiche italiane, la Cit, la Francorosso International, l'Italturist e la Tourist-Etli, sono state delegate per l'organizzazione dei viaggi degli italiani. Le stesse organizzazioni, di cui la Cit, come ente di Stato [illegible] stata nominata dal Coni agente ufficiale, si occupano dell'assegnazione dei biglietti a tutti i partecipanti ai viaggi.

I posti messi a disposizione dell'Italia erano oltre 15 mila a partire dal settembre dello scorso [illegible] In tre mesi sono stati letteralmente «bruciati» diecimila posti [illegible] disposizione del «pool» di agenzie italiane, a dimostrazione di quanto questa manifestazione interessi agli sportivi. Ovviamente, questioni agonistiche [illegible] parte, ha influito la vicinanza dell'Unione Sovietica all'Italia, nonché le cinquanta diverse soluzioni di viaggio prospettate.

Alla Francorosso International restano circa 350 posti da vendere e si pensa di esaurire tutto entro la fine di marzo. I viaggi aerei [illegible] i più richiesti, ma c'è anche chi ha optato per [illegible] viaggio in treno o addirittura in autopullman. Anzi, la trasferta via strada ha avuto grande successo, visto che delle due possibilità in offerta restano solo sei posti liberi.

Il signor Franco Rosso, direttore della nota organizzazione torinese spiega: *«In pratica i posti [illegible] disposizione delle agenzie sono diventati 13 mila, in quanto 2000 [illegible] andati all'associazione Italia-Urss e 900 ai soci Enars-Acli. Ad ogni viaggiatore assegniamo tre biglietti d'accesso agli stadi, [illegible] ce ne sono altri 27 mila opzionali per integrare quelli già previsti nel "pacchetto". Le quote di viaggio comprendono pensione completa, trasporti, visite alle città, manifestazioni culturali. Nulla è escluso».*

L'Alitalia e l'Aerflot, vettori ufficiali delle Olimpiadi trasporteranno circa 1400 persone al giorno, in partenza da Milano e Roma, [illegible] dieci aerei che faranno la spola [illegible] i due paesi.

Vediamo [illegible] brevemente le varie possibilità di soggiorno in Urss e relativi prezzi. Il periodo più breve, sette giorni, è offerto, a chi viaggia in [illegible] ad [illegible] prezzo minimo [illegible] 650 mila lire. Il viaggio comprende soggiorno a Mosca [illegible] Leningrado [illegible] va dal 18 al 24 luglio. La sistemazione a Mosca è nella Casa dello Studente; a Leningrado in hotel [illegible] I categoria. [illegible] viaggio più lungo e costoso (15 giorni tutti [illegible] Mosca prezzo 1.380.000) [illegible] già esaurito. A disposizione della Francorosso restano ancora, come massima possibilità 12 giorni a Mosca [illegible] [illegible] Tallin (dal 18 al 29 luglio) ad un prezzo di 1.080.000, con hotel di I categoria.

Per chi invece preferisce il treno sono previsti viaggi della durata di 15-17 giorni [illegible] partenza da Venezia e tappe a Vienna, Budapest Varsavia, e Leningrado. Il costo per [illegible] le combinazioni è di 910.000 lire. Più dispendioso infine il viaggio in autopullman. Per [illegible] giorni (15/7-9/8 oppure 17/7-11/8) [illegible] partenza da Verona e soste in molte interessanti città [illegible] prezzo sale [illegible] 1.250.000.

**Fabio Vergnano**

### Oggi a Napoli (in tv alle 14,55) amichevole con molti interessi

# Italia-Romania, test per Rossi

## Torretta-Asti derby in «D»

Lo stopper Nolfo, grave assenza per il Torretta

ASTI — Anche in serie D il tempo di derby: Torretta e Asti si affrontano domani al Comunale in una gara che giunge in un momento particolarmente felice per le due squadre. Lo spettacolo pertanto dovrebbe essere garantito, quanto la Torretta di Nattino, lanciatissima al comando del girone, attualmente gioca un calcio da categoria superiore e l'Asti di Giovannino Sacco, che occupa il quinto posto della classifica, sta disputando un campionato su un livello nettamente più elevato rispetto agli anni passati.

Le premesse della vigilia dunque sono buone, tanto è vero che in città da una settimana non si parla d'altro che del derby di domani. In piazza Alfieri, al bar Cocchi, ritrovo abituale degli sportivi astigiani, la partita fra Torretta e Asti, che fra l'altro non avrà da temere la concorrenza della serie A, è tema d'attualità.

Dice Luciano Cerrato, noto tifoso della zona: «Per me vince la squadra migliore, perché non ho particolari predilezioni. Quello che conta è che il pubblico accorra numeroso al Comunale. Da parecchi anni gli sportivi di Asti sono freddi verso il calcio, ma ciò è dovuto al fatto che non hanno più avuto modo di seguire valide squadre. La partita di domani offre finalmente la grossa possibilità di riconciliare il pubblico astigiano con il calcio ed è un'occasione da non perdere».

Bruno Nattino, allenatore della Torretta, intanto, sta vivendo una vigilia tranquilla: lui si scompone anche ha dei grossi problemi di formazione da risolvere.

«Temo il derby per le delle incognite che solitamente presenta questo genere di partita. Purtroppo non potrò utilizzare due elementi fondamentali per il buon rendimento della squadra, lo stopper Nolfo che è infortunato e la punta D'Agostino che dovrà scontare la seconda e ultima giornata di squalifica.

Sull'altro fronte Giovannino Sacco fa della pretattica e anche questo in fondo non guasta, rientra nel clima della vigilia di derby che si preannuncia incerto e combattuto.

«Per quanto riguarda la formazione — precisa l'ex juventino — deciderò soltanto all'ultimo momento. Mia abitudine infatti regolarmi a seconda dello schieramento avversario.

**fr. bert.**

NOSTRO

NAPOLI — *Sotto gli occhi di Greenwood, commissario tecnico dell'Inghilterra, e Thys, responsabile del Belgio, l'Italia si presenta oggi a Napoli contro la Romania nella prima trittico amichevoli di preparazione alla fase finale del campionato d'Europa. Enzo Bearzot ha nulla da nascondere alle «spie» nemiche (manca solo Kubala che, alla guida della Spagna, costituirà il primo ostacolo) e schiera la formazione tipo, cioè gli undici azzurri che saranno con ogni probabilità titolari nella competizione continentale, anche mancano ancora tre mesi all'appuntamento.*

*E' una Nazionale «bloccata» ma che Bearzot, «ci saranno cedimenti fisici o scadimenti di forma», potrebbe anche modificare fece alla vigilia del «mundial». Proprio Rossi, che fu una delle carte sorpresa in Argentina (quella che Bearzot definisce «la crescita immediata di un giocatore di élite che dal '78 ad oggi non è più venuto fuori»), potrebbe accusare appannamenti: dietro l'angolo, però, c'è Graziani.*

*Bearzot, ovviamente, crede in Rossi e si augura che ciò non accada; tuttavia la scialba esibizione di giovedì scorso capocannoniere del campionato Cava dei Tirreni suscita qualche perplessità. A parole, Bearzot vi alcun peso, dicendo che sempre allenamenti poco brillanti sono sintomi di cattiva forma e che certi errori possono essere stati determinati dal vento. «C'era anche il rischio di prendere qualche calcio di troppo», lo giustifica. Ma c'erano anche i fischi polemici pubblico che, forse, hanno innervosito «Pablito» già teso per le conseguenze che una sua incauta affermazione («Ho dei dubbi se restare a Perugia») determinato.*

*Farina, infatti, gli telefonato, ufficialmente sapere se domani andrà Vicenza a vedere partita del campionato di serie B, in realtà per saperne più circa le sue intenzioni. E oggi c'è la prospettiva che pubblico napoletano lo ricopra fischi (era già in*

*Napoli-Perugia) a che la gente abbia davvero dimenticato «no» di Rossi ad un trasferimento nella squadra partenopea.*

*Rossi dice che i fischi non gli creeranno problemi che avrà bisogno di tapparsi le orecchie. Bearzot, invece, dell'avviso che proprio in certe occasioni che l'uomo si dimostra tale e ricorda che due anni fa, proprio al San Paolo, Benetti, contestato, trasformò i fischi in consensi.*

«Se Rossi si arrenderà, ma non credo, lo lascerò ugualmente campo fino alla fine, per dargli la possibilità di reagire — *puntualizza Bearzot* —. Però sono convinto che la gente capirà che Rossi, con la Romania, è giocatore della Nazionale e non del Perugia».

*Anche i cambi possibili sono tre, oltre portiere, Bearzot ha programmato solo la «staffetta» tra Zoff (che ieri ha ricevuto colpo al viso in allenamento, ma conseguenze, e che oggi eguaglierà russo Jascin, leggendario portiere, 78 presenze) e Bordon. In prealarme vi Maldera, qualora Cabrini rendesse sotto tono (l'interessato dice sentirsi molto bene), Graziani, guarito dall'indolenzimento muscolare alla coscia sinistra, Buriani, che potrebbe esordire per spezzone. Per gli altri rincalzi si vedrà. Quattro anni fa, San Siro, dopo la tournée americana in occasione del «Bicentenario», fu proprio la Romania ad inaugurare la svolta azzurra, cioè mentalità più offensiva già evidenziata a New York e a New Haven Inghilterra Brasile.*

«Dopo quella partita, noi vinta per 4-2, c'è stata una evoluzione costante grazie al miglioramento degli automatismi e al graduale innesto di forze nuove — *ricorda Bearzot* —. stato un crescendo, anche dopo il "mundial", sebbene tutte le partite siano giocate in modo ideale. Dobbiamo soltanto essere frenetici sotto porta. Questo non significa che Romania si segneranno valanghe gol portiere avversario sarà il migliore in campo io mi potrò considerare soddisfatto. La Romania reduce da una positiva tournée in Sudamerica non va sottovalutata».

*E' Nazionale «nuovo corso» anche quella plasmata Stephan Kovacs — uno dei padri del calcio totale praticato dall'Ajax — nelle vesti di D.T. e da Cernaianu, che è l'allenatore. Eliminata dall'Europeo, la Romania cerca allestire squadra in grado di qualificarsi al «mundial» Madrid '82. Sarà assente cannoniere Georgescu (che nell'agosto scorso segnò un gol a Zoff nell'amichevole vinta dalla Juventus al Comunale per 3-1) Dobrin, miglior calciatore del campionato nel '79 uscito dal giro per sopraggiunti limiti età. La formazione farà leva sul miniblocco d'attacco dell'Università Craiova (Raducanu, Camataru e D. Nicolau). Lo stopper è il ventottenne Sames, uno dei migliori difensori centrali europei.*

*Lo schema è il 4-3-3 e, secondo Kovacs, i romeni praticano un calcio a fisarmonica: oggi, però, dovrebbero essere «suonati» dall'orchestra azzurra, in quasi tutti i precedenti (cinque vittorie dell'Italia un pareggio su sei partite)*

**Bruno Bernardi**

# Vinovo: attenti al Commissario!

*Gisa del Ronco, femmina baia di «3 anni» di casa Malù (la stessa di Gentile e di Gibson) torna a Vinovo in cerca di gloria, dopo tre esibizioni a S. Siro del tutto convincenti. L'allieva di Pino Rossi trova Gallio in vena di svagatezze varie, come ha dimostrato nelle ultime due gare a Vinovo, più un Fersen ancora euforico per la vittoria di sabato scorso. Fra i tre pretendenti al successo di staglia netto un Commissario deciso a trovare il filo di lana prima degli avversari diretti. Per ultimo citiamo Contorto, il sauro imponente figlio di Replica, nuovamente in pista alla ricerca della forma perduta da un mese e più.*

*Pino Rossi, che stasera a Milano sarà festeggiato come «driver» dell'anno (ha vinto il «Derby» Gentile, il Campionato italiano con Gibson e la Targa d'oro per le corse Tris), oltre a Gisa del Ronco guida Malasco nel «sottoclou». Il Premio Valdagno, e Mareo nell'altra corsa dei puledri, Il Premio Bassano. Tre cavalli, tre possibili vincitori.*

*Il «Cineclub» all'interno delle tribune intratterrà i bambini con «i memorabili momenti di Topolino», «cartoon» Walt Disney. (Ma per le c'è anche Sordi,*

**a. d.**

**Prima corsa** — **14,30**

**PREMIO THIENE**
**L. - m.**

| | | | |
|---|---|---|---|
| 1. Teger (G. Guzzinati) | 2 2 4 | | |
| 2. Gagna (O. Baratti) | 3 1 S | 21.3 | |
| 3. Arnodel (M. Lovera) | 2 S 3 | 18.1 | |
| 4. Tria (L. Pennati) | 0 0 S | 22.5 | |
| 5. Genialk del Nerbon (S. D'Agostino) | 1 4 3 | 21.2 | |

**Favoriti:** Arnodel, Teger.

**Seconda corsa** — **14,55**

**PREMIO VALDAGNO**
**L. 3.000.000 - m.**

| | | |
|---|---|---|
| 1. Malasco (G. Rossi) | S 1 2 | 18.5 |
| 2. Farindola (M. Sinanovic) | S S 2 | 18.9 |
| 3. Orvieto (L. Pennati) | 1 4 2 | 21.6 |
| 4. Glovelier (O. Baratti) | 2 2 1 | 20.5 |
| 5. Romualdo (El. Bezzecchi) | 4 4 S | 20.6 |
| 6. Adiel (A. Pasolini) | 3 4 4 | 21.9 |

**Favoriti:** Malasco, Orvieto.

**Terza corsa** — **ore 15,20**

**BASSANO**
**L. - m.**

| | | | |
|---|---|---|---|
| 1. Mareo (G. Rossi) | - 2 1 | 21.7 | |
| 2. Germo (S. D'Agostino) | 4 4 S | 22.8 | |
| 3. Cercavo (L. Ciano) | debutta | | |
| 4. Lilisi (A. Pasolini) | 0 2 0 | 22.1 | |
| (E. Dellepiane) | - - 3 | 22.2 | |
| 6. Gladiator (G. Guzzinati) | 2 S 1 | 21.3 | |
| 7. Tarcento (A. Padrazzani) | 0 0 S | 25.7 | |
| 8. Starakin (El. Bezzecchi) | 0 S S | 26.9 | |

**Favoriti:** Mareo, Tarcento.

**Quarta corsa** — **ore 15,45**

**ASIAGO**
**L. 2.510.000 - m. 2100**

| | | |
|---|---|---|
| 1. Licoreo (V. D'Angelo) | 3 1 4 | — |
| 2. Odisso (S. D'Agostino) | 0 1 1 | 24.4 |
| 3. Basan di Noè (A. Pedrazzani) | 2 1 3 | 21.6 |
| 4. Cesarolo (A. D'Agostino) | 0 0 0 | — |
| 5. Gallone (G. Guzzinati) | S 0 4 | 22.2 |
| 6. Flambro (G. Rossi) | 4 0 1 | 23.1 |
| 7. Ampélio (A. Pasolini) | 4 2 2 | 22.1 |

**Favoriti:** Licoreo, Basan di Noè.

**Quinta corsa** — **ore 16,10**

**PREMIO RECOARO (gentlemen-drivers)**
**L. 1.800.000 - m.**

| | | | |
|---|---|---|---|
| 1. Zagatti (G. Bechis) | 3 S R | 24.2 | |
| 2. Crusco (D. Gariglio) | 0 0 0 | 22.6 | |
| 3. Albero (O. Negri) | R S 0 | 22.9 | |
| 4. Condono (A. Grosso) | 4 1 0 | 24.1 | |
| 5. Cebollera (F. Allara) | 2 2 4 | 21.8 | |
| 6. Buyrum (Giu. Racca) | 1 2 S | 21.4 | |
| 7. Cugat (T. Biava) | 4 0 4 | 21.6 | |
| 8. Bioloo (A. Colombino) | 0 2 3 | 21.4 | |
| 9. Clinton (V. Scampolini) | 0 R 8 | 23.2 | |

**Favoriti:** Bioloo, Clinton.

**a.d.** — **16,35**

**PREMIO VICENZA**
**L. 5.500.000 - m. 1600**

| | | |
|---|---|---|
| 1. Gisa del Ronco (G. Rossi) | 2 4 0 | 24.1 |
| 2. Gallio (S. D'Agostino) | 1 S S | 20.4 |
| 3. Commissario (G. Canavesio) | 1 S 2 | 22.4 |
| 4. Fersan (G. Guzzinati) | 1 4 1 | 21.3 |
| 5. Contorto (M. Sinanovic) | 1 4 3 | 22.1 |

**Favoriti:** Gisa del Ronco, Gallio.

**Settima corsa** — **ore 17**

**PREMIO MAROSTICA**
**L. 3.500.000 - m.**

| | | |
|---|---|---|
| 1. Trezzo (G. D'Antoni) | 0 0 0 | — |
| 2. Camp David (R. Donati) | 2 4 0 | 21.6 |
| 3. Zavar (G. B. Montaldo) | 0 3 3 | 21.9 |
| 4. Cafsal (A. D'Agostino) | 1 1 2 | — |
| 5. Erborista (L. Pennati) | 0 4 1 | 21.5 |
| 6. Borzoli (A. Colombino) | 2 2 2 | 20.8 |

**Favoriti:** Cafsal, Borzoli.

**a corsa** — **ore 17,25**

**PREMIO SCHIO**
**L. 1.800.000 - m. 1600**

| | | | |
|---|---|---|---|
| 1. Norengo (M. Sinanovic) | S S 4 | 21.3 | |
| 2. Llodoro (M. Lovera) | 1 S 2 | 21.9 | |
| 3. Greggio (A. Padrazzani) | 1 S 0 | 22.4 | |
| 4. Cosmdom (F. P. Violante) | 0 S S | 22 | |
| 5. Cusano (O. Baratti) | 3 S 3 | 21.9 | |
| 6. Migor (A. Pasolini) | 0 0 0 | 22.2 | |
| 7. Baolus (G. D'Antoni) | S 0 S | 23.1 | |

**Favoriti:** Baolus, Greggio.

## Serie C - Derby del passato, ma con tanta nostalgia

# Casale: tra un anno la scalata alla «B»

CASALE — Domani gioca Novara-Casale per il calcio piemontese di estrazione provinciale si tratta di un grosso avvenimento. Il derby fra queste due squadre che vantano un passato illustre e che ora con alterna fortuna militano in C 1 è infatti sempre di grande richiamo.

Inevitabilmente, alla vigilia di questo derby che ha radici antiche, riemerge puntuale l'accostamento fra il presente con tutte le difficoltà e l'epoca d'oro del leggendario «quadrilatero», che fu autentica culla per il calcio italiano.

Il Casale, che nel 1915 fu campione italiano, sta cercando spazi nuovi: la C 1 sta stretta alla società nerostellata, che spira a raggiungere la serie B, quella che sarebbe in fondo la sua ideale collocazione. E' questo un traguardo che il Casale ha clamorosamente sfiorato tre fa, giungendo secondo alle spalle dell'Udinese e allora purtroppo prevista una sola promozione per girone.

«*Questo* — dice il presidente del Casale Giancarlo Cerutti — *per noi rappresenta unicamente un campionato di attesa e anche di riflessione. La società ha già tentato due volte la scalata alla serie cadetta, mancando di un soffio l'intento con un quinto e un secondo posto. Ora ci stiamo preparando a ritornare all'attacco e a tal scopo è stato varato un programma biennale tendente, a partire dal prossimo campionato, a riprovare l'assalto alla serie cadetta e naturalmente per il Casale si profila un oneroso impegno finanziario*».

Per Casale è anche per il prestigio del Piemonte calcistico, sarebbe grosso risultato. Secondo lei la città è pronta a rivedere la sua squadra nella categoria cadetta?

«*Certo, e non solo perché verrebbero rinverdire antiche tradizioni. Casale è un centro calcisticamente valido che risponde bene e sicuramente, disputando campionato di avanguardia, è in grado di offrire buon pubblico, come d'altra parte sta facendo già adesso in C 1*».

Veniamo ad un tema più attuale, al derby di domani. Cosa si attende dalla gara?

«*Innanzitutto che le due squadre sul campo facciano onore al loro buon nome dando vita ad una partita agonisticamente valida. Per il Casale, Novara è solitamente tappa difficile, anche perché nei derby riemergono sempre valori superiori al contenuto tecnico che offre un incontro normale. Il Casale è reduce da una significativa vittoria ottenuta sul Fano e credo possa disputare una prova positiva, confermando così il suo periodo favorevole*».

E dal Novara si aspetta in questo momento difficile che attraversa?

«*Penso che domani giochi all'altezza dei suoi giorni migliori. In fondo la sua situazione mi pare poi così disperata. La squadra di Tarantola non deve assolutamente temere la retrocessione, anche perché ritengo che le posizioni in coda alla classifica siano ormai ben delineate*».

**Franzi Bertolazzo**

# *Novara: non piangere sulle cose passate...*

NOVARA — *Santino Tarantola, presidente probabilmente vita del Novara, da tempo non raccoglie l'entusiasmo e la passione che nel suo quotidiano pellegrinaggio fra casa, ufficio e lo stadio di calcio. La fiducia in qualcosa che non trova conforto nei fatti diventa fede e punto di orgoglio lui, il geometra, tira diritto per la strada del suo Novara ripartendo ad ogni stagione con il programma più ambizioso possibile, nonostante le delusioni il crescente disinteresse del pubblico attorno alla squadra. Magari il mal di pancia che gli regala la domenica lascia il segno sul sua prontezza di spirito, sul gusto per la battuta, ma la grinta, la polemica tornano sempre ad animare le sue parole come ai bei tempi. Basta stuzzicarne la voglia di rivincita.*

«Si lamentano perché non c'è più questo o quell'altro giocatore? I partenti sono stati rimpiazzati — *scatta Tarantola* —. Se adesso ci mettiamo piangere sul passato ce la caviamo più. E poi, avessimo avuto nella scorsa stagione un Beccati al posto di Sanseverino, oggi saremmo in serie B...».

*Il presidente lascia nel limbo dei pensieri le considerazioni su questo campionato. Rabbia o rassegnazione? Fatto sta che Tarantola non pensa di andarsene. L'idea non lo sfiora neppure.* «Anzi, le tribolazioni dall'affare Scandroglio in poi mi sono state di stimolo. Però avrei fatto volentieri meno di spronato».

*Si può scommettere che il Novara tornerà a risollevarsi, prima o poi. Intanto domani dovrà rispolverare la marsina delle occasioni di gala, un po' passata di moda, ma con tanta storia nelle sue pieghe rose dalle tarme del tempo. La fama antica del «quadrilatero» susciterà soltanto discussioni vietate ai «minori di sessant'anni». Tuttavia il derby Novara-Casale una buona occasione per i ricordi e per tirar fuori dalla naftalina un po' di vecchia gloria.*

«Mah! Due stagioni fa, nell'anno della nostra retrocessione in C, perdemmo una partita molto importante Casale». *Rievocare quell'episodio sa di esercizio scaramantico. Questa volta non c'è in ballo l'alta classifica, però una vittoria sarebbe una boccata di ossigeno vero per un ansimante Novara.*

«Abbiamo cominciato male la stagione — *osserva con malinconia il presidente* —. Ricorda quanti pali abbiamo colpito l'altr'anno? Ebbene adesso collezioniamo autoreti». *La battuta alla fine è scattata. C'è modo di approfondire l'argomento delle «sofferenze» novaresi. Tarantola torna subito serenissimo.*

*Non vuol proprio «sbottonarsi» su di un pronostico per domani?* «Sarà importante giocar bene. Piuttosto cosa dicono Cerutti e Angeleri?».

**Alberto Gaino**

Ritorno di Coppa dei Campioni (17,30) contro la Stella Rossa di Praga

# Klippan: è difficile ma non impossibile

Lanfranco della Klippan

**«Basterà ripetere la partita scudetto dello scorso anno contro Panini, entrare in la stessa determinazione, la stessa volontà di vincere, alle spalle lo stesso meraviglioso pubblico con il caldo incoraggiamento, ed allora il miracolo della qualificazione alla fase finale della Coppa Campioni di pallavolo maschile non sarà più tale».**

Chi parla è Gianni Lanfranco, l'atleta più rappresentativo dei campioni d'Italia della Klippan Cus Torino che oggi pomeriggio con inizio alle ore 17,30 al Palasport del Parco Ruffini cercheranno di restituire ai cecoslovacchi della Stella Rossa di Praga il 3-0 subito sabato scorso nel match di andata.

Aggiunge l'allenatore Prandi: **«A Modena nell'anticipo campionato contro la Panini la squadra ha dimostrato di avere assorbito bene delusione dell'andata Coppa Campioni, centrare l'obiettivo sarà necessario giocare ancora meglio, commettere errori, non regalare nulla agli avversari che speculano massimo su qualsiasi palla. Bisognerà ricevere meglio. La squadra è migliorata in ricezione Modena ma contro Stella Rossa se vorremo centrare la qualificazione dovremo ancora più precisi nei passaggi verso i registi della squadra nonostante i rischi che assumeranno i nostri per servire il più difficile possibile ed accentuare le difficoltà da noi mostrate nella gara di andata».**

Gli avversari hanno assorbito con un pizzico di disappunto gesto teppistico dei «soliti ignoti» che hanno forzato il loro pullman rubando alcuni indumenti dei giocatori. La Klippan ha provveduto rifondere il danno davvero deprecabile. Poi giocatori, tecnici e dirigenti sono rimasti molto soddisfatti della visita agli stabilimenti della Fiat Mirafiori.

In campo sono apparsi tranquilli e ben preparati nelle sedute di allenamento. Il loro obiettivo quello di aggiudicarsi il set della tranquillità, quello che spianerebbe loro la via la Turchia per la finale a quattro in programma ad Ankara dal al 9 marzo senza dovere ricorrere alla somma dei punti, come sarebbe necessario, in caso di sconfitta per 3-0. Rerabek si confermato lo schiacciatore più insidioso contro lui «muro» della Klippan dovrà rivolgere le maggiori attenzioni.

**Rino Cacioppo**

## Così in campo

| | TORINO | | PRAGA |
|---|---|---|---|
| 2 | Pilotti | 1 | Hofman |
| 3 | Dametto | 2 | Koval |
| 4 | Bertoli | 3 | Resch |
| 5 | Bonaspetti | 4 | Marsoun |
| 6 | Rebaudengo | 5 | Cernousek |
| 7 | | 6 | Vondrka |
| 8 | Pellasero | 7 | Sykora |
| 11 | Borgna | 8 | |
| 12 | Magnetto | 10 | Rerabek |
| 14 | Lanfranco | 12 | Fiala |
| | Silvano Prandi Allen. | | Zdenek Pommer |

**Arbitri: Quintin e Biton (Francia)**

**Palasport del Parco Ruffini: 17,30.**

**andata: Sjella Praga-Klippan Cus Torino 3-0 (15-11, 15-12, 15-12).**

**Per qualificarsi per la finale a quattro programma ad Ankara in Turchia dal la Klippan dovrà vincere in tre set impedendo agli avversari di totalizzare più di 34 punti.**

**I risultati degli incontri di degli altri match dei quarti di Bratislava (Cecoslovacchia)-*Asnieres (Francia) 3-0 (15-5, 16-14, 15-8); Eczacibasi (Turchia)-Modrica (Jugoslavia) 3-0 (15-11, 15-5, 15-4); Plaksamaen Nmky (Finlandia)-*Capel Budapest 3-1 (15-11, 15-5, 12-15, 15-12).**


# CARTA USATA: UN TESORO (DA RICUPERARE)

### LA SPAZZATURA E' UTILE

In Italia ogni anno gettiamo nella spazzatura 50 milioni di tonnellate di rifiuti.

In Piemonte si arriva quasi a 4,5 milioni di tonnellate all'anno, di cui il 20% circa è rappresentato da materiale recuperabile.

Quasi 300.000 tonnellate sono costituite da carta.

Ricuperandola riciclandola, si potrebbero ottenere, nel solo Piemonte, almeno 240.000 tonnellate di materia prima (pasta) per la fabbricazione di carta nuova.

### PERCHE' REGALARE 60 MILIARDI?

In Italia ogni anno importiamo dall'estero oltre 600.000 tonnellate di carta macero, spendendo oltre 60 miliardi lire.

Acquistiamo cioè «spazzatura utile», pagandola in valuta pregiata.

Contemporaneamente, ne buttiamo via enorme quantità, spendendo addirittura denaro per distruggerla.

Ricuperando riciclando la carta potrebbe invece contribuire in forma concreta all'equilibrio bilancia dei pagamenti.

### SALVARE GLI ALBERI

Ricuperando carta si evita l'abbattimento di alberi per ricavarne la cellulosa si possono anzi ricuperare, sul piano economico, risorse che permettano piantagione di alberi.

Ad esempio, quante opere di forestazione o di ricupero ambienti naturali si potrebbero realizzare con gli oltre miliardi che spendiamo ogni anno per l'acquisto all'estero di carta straccia?

E di conseguenza quanti altri miliardi si potrebbero risparmiare senza i danni provocati ogni anno alluvioni causate in gran parte proprio dall'erosione del suolo mancante di alberi e di risorse naturali utili alla sua conservazione?

### RISPETTARE L'AMBIENTE

Ricuperando la carta si tutela concretamente l'ambiente naturale troppo spesso deturpato dai rifiuti gettati disordinatamente e indiscriminatamente da persone ineducate. E si contribuisce anche a ridurre i costi raccolta dei rifiuti, che arrivano oggi, in Italia, a 300-350 miliardi l'anno.

**A Torino, quest'anno, 00 ragazzi 310 scuole materne, elementari medie stanno ricuperando carta. Nel 1978 e nel 1979 ne hanno raccolto più di tonnellate.**

CITTA' AZIENDA MUNICIPALE RIFIUTI SERVIZI DI SETTIMO TORINESE

COMITATO REGIONALE IMPRESE PUBBLICHE GESTI (CRIPEL PIEMONTE) NAZIONALE CELLULOSA E CARTA (ENCC) ISTITUTO PIANTE E AMBIENTE (IPLA)

con **LA STAMPA** e **STAMPA SERA**

Gli amici del risparmio carta

BANCA POPOLARE DI NOVARA
CASSA DI RISPARMIO DI TORINO
ISTITUTO BANCARIO SAN PAOLO DI TORINO

*La Renault 18 è disponibile nelle versioni TL 1400, GTL 1400, GTS 1600 e Automatica 1600. E naturalmente è garantita per 12 mesi, senza limiti di chilometraggio.*

# Riflessi pronti

È bello guidare una bella automobile. Un'automobile come la Renault 18, nella quale la bellezza si manifesta visibilmente, assume forma e volume. Per coglierne il dinamismo estetico basta un attimo, uno sguardo.

Al volante della Renault [redacted] la prontezza di riflessi non è casuale ma costante. Perché è determinata e favorita da una serie di elementi positivi: la grande maneggevolezza, la perfetta tenuta di strada, la brillantezza del motore, l'ottima visibilità e un equipaggiamento di serie eccezionale.

La strumentazione completa, i sedili anatomici con poggiatesta regolabili, il lava-tergifari, il lunotto termico, [redacted] retrovisore esterno regolabile dall'interno, il cambio a innesto rapido (a 5 marce sulla versione GTS) non sono semplici accessori, ma preziosi strumenti destinati [redacted] rendere la guida ancora più "pulita", più rilassata, più omogenea.

A potenziare il confort e la sicurezza sono destinati altri dispositivi di serie, fra cui gli alzacristalli elettrici anteriori, il sistema di bloccaggio e sbloccaggio elettromagnetico simultaneo delle porte, le cinture autoavvolgenti, l'efficace impianto di climatizzazione.

E se una moderna berlina può avere [redacted] qualità, perché non chiederle anche di consumare poco? La Renault 18 è pronta a rispondere affermativamente. Perché la tecnica Renault è al servizio dell'economia di carburante. Da sempre.

*Le Renault sono lubrificate con prodotti elf*

**RENAULT 18**

# ECONOMICI

## 19 Vendita alloggi

[redacted] via Monastir costruzione 1972 vendo [redacted]ra e grande cucina bagno e cantina box [redacted] posto [redacted] e giardino L. 19 milioni. Tel. [redacted].

[redacted] proprietario vende villetta 2 box lavanderia 2 camere saloncino cucina bagno e 2 camere mansardate servizio termo a metano libera subito L. 130 milioni. [redacted]nare 637.796.

**MONOCAMERA** elegantemente arredata vendesi in zona residenziale alto reddito. Telefonare 591.024 ore pasti.

[redacted] a 800 ml [redacted] stazione frazio[redacted] nuovo [redacted] con finizioni lussuose video citofono gioco bimbi box auto alloggi [redacted] 68 a 111 mq forte mutuo fondiario. Telefonare [redacted] 011 533.925.

**NICHELINO** vendo in [redacted] recente 3° piano spazioso camera tinello cucinino e servizi occupato [redacted] L. [redacted] milioni 500 mila Orlandini 353.900.

[redacted] signorile alloggio in palazzina tre [redacted]ere cucina doppi [redacted] posto auto giardino 68 milioni, Gabetti 011 5767.

**PECETTO** [redacted] 2 alloggi occupati recente costruzione [redacted] tinello servizi da L. 25 milioni Rivar 842.608 842.631.

[redacted] alloggio 2° piano composto [redacted] tinello [redacted] bagno e cantina. Tel. [redacted].

**PIAZZA** Bengasi privato vende libero saloncino 1 camera tinello cucinino servizi richiesta 50 milioni dilazioni. Telefonare 619.0029.

[redacted] corso Novara bella casetta 10 vani servizi giardinetto parzialmente [redacted] milioni. Telefonare 885.747.

**PIEMONTIMMOBILI** [redacted] belle mansarde [redacted] centrali vero affare 10 milioni [redacted] mila [redacted] casa. Telefonare 885.747

**PIEMONTIMMOBILI** vende [redacted] Traiano simpatico alloggio [redacted] camera cucina ca[redacted] e bagno [redacted] milioni. Telefonare 885.747.

**PIEMONTIMMOBILI** vende [redacted] Belgio libero camera cucina servizi 13 milioni. Telefonare 885.747.

[redacted] paese alloggio salone 3 [redacted] cucina box giardino condominiale L. 75 milioni River 842.608 842.631.

**PINO TORINESE**

strada Pietra del Gallo, appartamento mq 150 libero, signorile, in palazzina, composto [redacted]: salone, [redacted] camere, cucina, doppi [redacted] più [redacted] servizio e [redacted] 2. [redacted]. Im[redacted] Italia, telefono 585.838.

[redacted] villa, alloggio altamente signorile [redacted] plurifamigliare giardino parco comod[redacted] vizi intermediari. Telefonare 840.421.

[redacted] collina vendo appartamenti in villa [redacted] tre camere cucina biservizi giardino L. 75 milioni. Tel. 907701

[redacted] libero [redacted] camere tinello cucinino bagno cantina box ampio [redacted] struzione mutuo dilazioni. [redacted] 773309.

**PRIVATO** alla C[redacted] vende 3 alloggi [redacted]nabili di camera cucina affare L. 23 milioni [redacted]. Telefonare 901.2411.

**PRIVATO** urge [redacted] zona [redacted]. Vigliani via Torrazza 7, 2 [redacted] cucinino libero 1° piano L. 37 milioni recente. Telefonare 702.097.

[redacted] vende [redacted] Madonna Campagna 2 appartamenti [redacted] 1 camera cucina 1 libero al[redacted] occupato abbinabili richiesta [redacted] 25 milioni trattabili. Telefonare 532.604.

**PRIVATO** vende alloggio libero [redacted] Regio Parco ottimo [redacted] 2 [redacted] cucinino bagno cantina richiesta L. [redacted] milioni. Telefonare 011 599.816.

[redacted] vende Moncalieri stradale Genova libero all'atto casa 2 piani fuori terra mq 800 [redacted] 2 [redacted] auto un magazzino mq [redacted] richiesta [redacted] milioni. Telefonare [redacted] ore 13-15.

**PRIVATO** vende zona Vanchiglia alloggio occupato 2 camere, tinello cucinino servizi cantina. Buona rendita. [redacted] 334.207.

**PRIVATO** vende libero via Frejus 114 ingresso 2 camere cucina con termo servizio L. [redacted] milioni 500 mila. Telefonare 309.1167.

**REVIGLIASCO** in villa quadrifamiliare vendesi ultimo alloggio: salone 3 camere cucina doppi [redacted] tavernetta [redacted] doppio giardino esclusivo. Tel. 831.457.

[redacted] Rita via Mombarcaro recente due [redacted] cucina bagno [redacted] milioni meno mutuo finanziario. Gabetti 5767.

[redacted] E vende a Chivasso appartamenti di 3 [redacted] servizi e [redacted]. Facilitazioni pagamento. [redacted] 534.289.

**SICA F** vende Reano villa bifamiliare in [redacted] di finizione. 2500 mq terreno possibilità [redacted] scelta materiali. Tel. [redacted]289.

**SICA G** vende Pianezza S. Pancrazio villa signorile unibifamiliare in finizione giardino, box auto, ampi terrazzi. Facilitazioni [redacted]. Tel. 534.289 543.339.

**SOFFITTE** [redacted] via Po via Principe Amedeo in blocco cinque [redacted]ffitte 8 milioni meno mutuo finanziario. [redacted] 5767.

[redacted] vende libero [redacted]. Salvario (via Madama Cristina) in [redacted] d'epoca alloggio angolare di 3 camere cucinotta ingresso 2 [redacted] a L. [redacted] milioni 200 mila. Telefonare 502.383, 596.425, 596.475.

[redacted] B vende Libero Lucento (corso Lombardia) recente [redacted] tinello cucinino servizi L [redacted] milioni 800 mila Telefonare [redacted].

[redacted] 2 [redacted] via Cesana (S. Paolo) in stabile d'epoca ri[redacted] cucina servizi e L. 11 milioni [redacted] mila. Telefonare 502.383.

**UNIVERSALCASE** Rosta [redacted] libera 11 vani [redacted] centrale mai abitata L. 165 milioni. Telefonare 953.3755.

**UTIP** [redacted] vende in stabile [redacted] Bonelli 6 angolo via S. Agostino monolocale e L. 1 milione 650 mila due camere cucina da L. 7 milioni 100 mila mansarda 4 milioni [redacted] mila dilazioni di pagamento visite per appuntamento.

**UTIP** 547828 [redacted] stabile rinnovato [redacted] Cagliari 26, camera cucina da 5 [redacted] mila tre [redacted] cucina da 15 milioni, facilitazioni pamaneto personale in loco

[redacted] subito libero alloggio 1° piano in via Coppino composto [redacted]: [redacted] tinello cucinino e bagno. Tel. 920.9705.

**VIA** Asiago [redacted] ascensore vendo [redacted]gi di [redacted] tinello bagno da 11 milioni. Studio RI.GHI. [redacted].

**VIA** Nicomede Bianchi libero spazioso 2 ca[redacted] cucinino servizi 32 milioni sufficiente minimo contante. Telefonare 531.927 [redacted].

**VILLA** vendo Sangano bifamiglia e unifamiglia nuova costruzione già abitabile L. 95 mi[redacted] più mutuo. Tel. [redacted].

**VILLARBASSE** vendesi direttamente alloggi in ville permutando anche terreni. Tel. ufficio 356.631 [redacted].

**VILLETTA** Cambiano 3 [redacted] cucina saloncino triservizio tavernetta lavanderia giardino mutuo [redacted]. Telefonare 944.0151.

**VILLETTA** semifinita dintorni Chieri 15 [redacted] da Torino bella posizione soleggiata [redacted] completamente [redacted] vendo [redacted] affare L. 68 milioni. Tel. 873.418.

[redacted] Genisia alloggio 2 camere cucina bagno [redacted] milioni m[redacted] mutuo e dilazioni pagamento. Telefonare 531.878 553.371.

**ZONA** Regio Parco vendo [redacted] 15 garage giardino. Telefonare 757.[redacted].

## 20 Domande [redacted]

**CERCO** urgentemente alloggio 1-2 camere tinello cucinino S. [redacted] Borgo S. Paolo. Telefonare 712.333 ore ufficio.

[redacted]O svel[redacted] alloggetto in affitto arredato per 6 mesi. Tel. 757.264.

**UFFICIO** [redacted] referenziato cerca direttamente [redacted] privato [redacted] vani zona Crocetta e vicinanze. Telefonare 356.158.

## 21 Offerte affitto

**ABA** [redacted] ufficio [redacted] con [redacted] seminterrato in zona Crocetta di [redacted] mq circa con carico e scarico. Telefonare 441.474.

[redacted] uffici centrali di rappresentanza di 4-5 camere [redacted] doppi servizi mq 150-200 [redacted] casa. Telefonare 441.474.

**ADIACENTE** piazza Bengasi, via Zara [redacted] mo locali uso uffici di mq 100 [redacted] Mercantini [redacted] telefono 5767.

[redacted] alloggio in Coazze camera cucina [redacted] giardino arredato L. 120 [redacted]. Telefonare 907.701.

**AFFITTASI** locale uso ufficio salone 2 [redacted] te servizi zona centralissima. Telefonare 519.879.

**FIDALCASE** affitta corso Francia [redacted] uso ufficio 3 [redacted] ingresso L. 220 mila mensili. Telefonare 503.346.

[redacted] centralissimo molto rappresentativo 4° piano [redacted] mq [redacted] per attività [redacted] li m[redacted] afflusso di clienti. Telefonare Meo Case 546.439.

[redacted] 773309 affitta uso studio medico piazza Adriano 2° piano 6 locali. [redacted] ascensore portineria.

[redacted] Vinovo di recente costruzione composta di [redacted] camere [redacted] cucina [redacted] servizi più mansarda tavernetta lavanderia box giardi[redacted]. Telefonare 441.474.

## 24 Mobili, arredi

**ATTENZIONE** al [redacted] Ponte Nizza, via [redacted] striere 47 - Borgo San Pietro (Moncalieri) vende tutto, ingressi salotti soggiorni, [redacted] zi interiori a qualsiasi fallimento.

[redacted] camere matrimoniali 315 mila cucine laminato [redacted] 210 mila Pagnone Mobili, via Lagrange 29 (cortile)

[redacted] affari in un piccolo negozio, vendita promozionale di cucina [redacted] con [redacted] su prezzi inchiodati al 1978. Approfittatene. Mobilificio S. [redacted], via Verdi 34 - Torino.

## 25 Artigiani, ecc.

**DECORAZIONI** perfettissime [redacted] tappezzeria compresa 80.000 infissi [redacted]. Rapidamente Telefono 323.876 - 355.296.

**DITTA** trasporti vende rotabile ottimo stato assicurando lavoro vantaggioso. Telefonare 019 38.277 [redacted] referenziati.

## 36 Nautica

**NAUTICA** Sanbartolomeo [redacted] (Im) [redacted] Evinrude imbarcazioni [redacted] accessori assistenza custodia. Borgarello Mare Verde tel. 0183 [redacted].

## 37 Campeggio e sport

**CAMPER** [redacted] immatricolati 79 appena r[redacted] liquidiamo. Solo pochi pezzi. Abrate sport corso Traiano 140. Tel. 610.878.

**VENDITA** straordinaria di fine stagione abbigliamento per sci e dopo sci. Moroni corso Unione Sovietica [redacted], tel. [redacted].

## 42 Antiquariato

**PRIVATO** vende 6 orologi antichi da tavolo più un giradischi con trombone [redacted] ufficio 504463 580870.

## 45 Ville, app., cascine per vacanze, acq.-vend.

**A. C**[redacted] centro pa[redacted] astigiano 35 [redacted] Torino 3 [redacted] fienile porticato [redacted] mq 380 luce acqua buona [redacted] L. 22 milioni. Telefonare 0141 94.342.

**A. CENTRALEDILE** vende pressi Ulzio (Signols) alloggio libero nuovissimo posizione [redacted] soggiorno cucinino bagno giardino proprio 35 milioni compreso [redacted] milioni [redacted]. Telefonare 530.163.

**A.** [redacted] vende [redacted]tta a Cavagnolo [redacted] km Torino) precollinare 2 [redacted] bagno giardino [redacted] mq [redacted] auto coperto affare 22 milioni 500 mila. Telefonare 530.163 532.409.

**A. CENTRALEDILE** [redacted] Sant'Antonino [redacted] Susa rustico di 200 [redacted] da riattare terreno 1000 mq posizione panoramica libera 23 milioni. Telefonare 530.163 532.409.

[redacted] **CENTRALEDILE** [redacted] libera Chiomonte [redacted] camere cucina servizi cantina 35 milioni. Telefonare [redacted].

**A. RUSTICI** valle Lanzo Viù completamente da ristrutturare 9 [redacted] 14 milioni. Telefonare 549.694.

A L. 11 milioni [redacted] mila vendo prossimità Crissolo bel ru[redacted] tetto nuovo [redacted] luce logna orto a pr[redacted]etto. T[redacted] 482.361.

**A L. 15.500.000**

Il Punto Immobiliare S.p.A. vende a Paesana rustico bifamiliare composto [redacted] 8 [redacted] 700 mq [redacted] terreno, pagamento rateale. Telefonare [redacted].

**A L.** [redacted]

Il Punto Immobiliare S.p.A. [redacted] a Barge rustico indipendente [redacted] di [redacted] acqua e luce, pagamento [redacted]. Telefonare 658.303.

**A L. 5.700.000**

Il Punto Immobiliare S.P.A. vende in Valle Po rustico [redacted] servito da strada asfaltata telefono [redacted] e luce pagamento [redacted]. Telefonare 658.235.

A L. 7 milioni [redacted] mila vendo vicino Pampa[redacted] rustico indipendente ristrutturato di 2 vani con 800 mq [redacted] terreno. Telefonare 482.361.

[redacted] San Giorgio Canavese casetta abitabile 5 vani bagno riscaldamento cortile comodità servizi L. 21 milioni 500 mila. [redacted] 396.635.

[redacted] Venasca vendo [redacted]rata in stupenda posizione con [redacted] mq terreno [redacted] comodità L. [redacted] milioni. Telefonare 482.805.

A 8 km da Sanremo villa padronale con spiaggia e porto privato 550 mq occasionissima A.F.I.M. Italia 0184 884.707.

**ACC**[redacted] casetta rustica con terreno massimo 50 km [redacted] Torino pagamento in contanti. Telefonare 515.967.

**ALASSIO** centralissimo condominio signorile a nuovo ingresso [redacted] cucina tinello servizi ripostiglio L. [redacted] milioni. Immobiliare Muretto, Alassio, [redacted] 42.330.

[redacted] Moglio [redacted] storico vendesi [redacted] appartamento su [redacted] piani completamente ristrutturato e arredato: 2 camere soggiorno cucinotto doppi servizi vista pano[redacted] più mutuo. Telefonare 0182 85.500.

**ALASSIO** [redacted] 210 mq 8 [redacted] doppi servizi giardino [redacted] 600 L. 190 milioni. Immobiliare Muretto, Alassio, 0182 42.330

[redacted] Lido bilocale arredato [redacted] architetto doppi servizi L. [redacted] milioni. Immobiliare Muretto, Alassio, 0182 42.330.

[redacted] Diano [redacted] privato [redacted] 2 bel[redacted]simi alloggi vista [redacted] imprendibile terrazzi. Telefonare 901.2411.

**ANDORA** Marina pronta consegna nuova costruzione vicino mare centralissimi bi-trilocali [redacted] servizi conforts moderni da L. 57 milioni a L. 85 milioni. Immobiliare Muretto, Alassio, telefono 0182 42.330.

**ANDO**[redacted] villa nuova costruzione: salone cucina 3 camere doppi servizi magazzino porticato 2000 mq giardino. Si accettano appartamenti in permuta. 0182 85.500.

[redacted] signorili a 10 km [redacted] Albenga di 2-3 locali e servizi. Confar filiale di Alassio 0182 43.158.

**BARDONECCHIA** vendo alloggio spazioso ultimo piano gradirei permuta con mini alloggio. Telefonare 0122 901.832, 0182 570.361.

**BRB** A libera a Piossasco villa recentissima saloncino 5 camere cucina servizi mansarda 90 mq, giardino 1200 mq. [redacted]fonare 657.516.

[redacted] Savoulx recente soggiorno cucina camera sottotetto servizi box. L. 41 milioni, dilazioni. [redacted] 516 657.160.

**BRB** C libero Ivrea signorile ampio camera tinello cucinino servizi L. 22 milioni, dilazionabili. Telefonare 657.516 657.[redacted].

**BRB** D libera vicinanze Biella casetta ristrutturata saloncino 4 camere cucina box auto giardino L. 29 milioni, dilazionabili. Telefonare 657.516 [redacted].

**BRICHERASIO** in zona residenziale impresa vende strutture [redacted] comprensive di piano rialzato mq 170 piano mansardato mq 90 mutuo fondiario per visite in loco. Telefonare 0121 [redacted] dalle 13 alle 14.30 dalle 20 alle 21,30.

**CALABRIA** Scalea ottimo investimento ne[redacted] più belle posizioni mini appartamenti a partire da 9 milioni 900 mila. Gabetti 011 5767.

[redacted] Monferrato vendo casetta ristrutturata 4 vani bagno. Telefonare 885.747, bella panoramica 28 milioni.

[redacted] villeggiatura casa indipendente abitabile 4 [redacted] garage [redacted] L. 27 milioni [redacted] mila. Telefonare 396.635.

**CANTALUPA** struttura villa 2 camere cucina [redacted] no vendo. Telefonare 0121 71.873.

[redacted] villa nuova [redacted]ione 2 [redacted]mere salone cucina doppi [redacted] tavernetta terreno vendo. Telefonare 0121 71.873.

**CASA** collina Cocconato ottima struttura [redacted] terreno [redacted] vendo L. 8 milioni 500 mi[redacted]. [redacted]lefonare 011 504.130.

[redacted] comoda paese collina Montaldo Roero [redacted] Torino stupenda posizione 5 camere cantina [redacted]e terreno [redacted] luce vendo L. 25 milioni. [redacted] 011 774 720 [redacted]zio.

[redacted]

(A) acquista urgentemente [redacted] se [redacted] rustici in città, mare, montagna, garantiamo rapidità di vendita e massimo realizzo per contanti. Tel. 011 838.444.

**CASALEGNO** B Collegno (To) cascina da riattare 3 piani: 21 vani, cortile indipendente con 4 tettoie, terreno 12.500 mq L. 83 milioni. Telefonare 011 [redacted].

**CASALEGNO** [redacted] Frossasco (To) villa nuova [redacted] 3 camere cucina bagno veranda [redacted], terreno mq 1200 L. [redacted] milioni, mutuo fondiario. Telefonare 011 [redacted].444.

[redacted] Murazzano (Cn) libero nuo[redacted] 2 camere cucinotto servizi cantina [redacted] giardino condominiale L. [redacted] milioni [redacted] mila, [redacted] fondiario. Telefonare 011 [redacted].

[redacted] B Rivalta (To) [redacted] libera [redacted] recente. [redacted] terra: 2 ingressi, tavernetta con camino, [redacted] cucinotta, [redacted]zi garage. [redacted] 1°: saloncino, [redacted]na, bagno. P. interrato: cantina, locale [redacted]. Terreno 600 mq L. 138 milioni, [redacted]tuo. Telefonare [redacted].

**CASALEGNO** B Salmour (Cn) [redacted] riattato 3 camere cucina bagno, basso fabbricato [redacted] laboratorio, cortile indipendente giardino L. 33 milioni. Telefonare 011 838.444.

[redacted] B San Pietro Val Lemma (To) rustico indipendente, [redacted] mila, 3 piani [redacted] cucina [redacted] fienili, stalla L. [redacted] milioni. Telefonare 011 838.444.

[redacted] C Murazzano (Cn) villetta libera recente [redacted]loncino con [redacted] 5 camere cucina biservizi [redacted] 2 auto [redacted] angolo cottura giardino L. 88 milioni 5[redacted] mila. T[redacted]are 011 838.444.

**CASCINA** [redacted] 100.000 mq [redacted] circo[redacted] unico corpo posizione dominante [redacted]na alta Langa Cortemilia vendesi vera [redacted]sione L. 55 milioni. Tel. 873.418.

[redacted] affari accorpati [redacted] fabbricato rurale [redacted] collinare presso Alba 78 milioni Gabetti 5767.

**CASCINALE** indipendente 4 vani stalla cantina 2000 mq giardino vendo 30 milioni. Telefonare 0121 76.579 ore pasti.

**CASCINALE** libero [redacted] km Torino [redacted] cantina stalla [redacted] cortile 700 mq frutteto acqua luce [redacted]bitato vendo L. 17 milioni [redacted] mila. Telefonare 0175 92.441.

[redacted] stupenda [redacted] panoramica collina Villafranca d'Asti cantina 4 [redacted] scala interna ter[redacted] 2300 mq acqua luce vendo L. 28 milioni. Tel. 011 504058.

**CASCINOTTA** 35 km [redacted] Torino bellissima posizione 4 [redacted] stalla fienile 2000 mq terreno L. 21 milioni [redacted] mila. [redacted] 0141 34 882.

**CERIALE** a 600 [redacted] con stupenda vi[redacted] sull'isola di Gallinara 2 vani bagno Mutuo dilazioni. Confar 0182 43.158.

**CHIUSA** San [redacted] vendo casetta parzial[redacted] libera su 2 piani composta [redacted] 7 camere [redacted] interni riscaldamento box auto cantina a L. 35 milioni Orlandini 353.900.

**DA** privato acquisto per contanti zona solsitica Susa e Valchisone alloggio libero 1-2 vani e [redacted]. Telefonare 446.671.

[redacted] 011 5767 vende Sangano in signorile palazzina nuovi alloggi salone [redacted] camere cucina [redacted] bagni [redacted] milioni.

**GABETTI** 011 [redacted] vende Astigiano 30 km Torino casetta ristrutturata salone [redacted] camere cucina bagno terreno 83 [redacted].

**GRIMALDI** tratta Bordighera nuovo complesso residenziale con piscina alloggi due tre locali più mansarda e giardino da L. 79 milioni compreso [redacted] tuo [redacted] 882.222.

(continua)

# I fatti della politica

Il piatto-Reviglio

*Disegno di Jezek da* La Repubblica

## Zac al Congresso dc

■ Ci sono margini perché — scrive *Il Messaggero* — dopo l'appuntamento elettorale delle prossime amministrative di maggio, il ponte oggi lasciato sospeso da Zaccagnini venga completato? Non è una domanda cui si possa rispondere facilmente, perché la storia insegna che nella dc la tecnica dei rinvii e delle dilazioni raggiunge talora livelli da primato. Tanto più che non si sa chi succederà in segreteria a Benigno Zaccagnini. Ma la relazione di ieri contiene almeno alcuni punti fermi che riducono i possibili margini di ambiguità. C'è per esempio il rifiuto esplicito di un governo a cinque (comprendente il psi e non il pci), vale a dire la volontà di non speculare su eventuali divisioni fra i socialisti. Quanto alle critiche rivolte al pci, Zaccagnini rifugge da toni viscerali; tuttavia il richiamo alla fedeltà atlantica è parso ricalcare un oltranzismo sonante da «partito americano» che non sembra poter agevolare il discorso con le sinistre.

■ Dall'insieme delle considerazioni svolte da Zaccagnini nelle 97 cartelle della relazione introduttiva — osserva *Paese Sera* — si ricava l'impressione di un orientamento personale non negativo, in linea di principio, sulla questione del pci al governo. Con i suoi appelli accorati rivolti al Paese e al partito, con il tono del padre di famiglia, Zaccagnini ha anzi offerto un quadro della situazione che, per l'eccezionalità dello sforzo richiesto a tutti, non può che comportare l'avvio d'una politica di effettiva emergenza. Eppure, questa necessità il segretario della dc non l'ha mai espressa esplicitamente . Si è voluto rimettere al giudizio del Congresso, al quale ha proposto un'analisi in cui gli elementi decisivi, ha detto, sono rappresentati dall'acuirsi delle tensioni internazionali e dalla recente svolta del psi. Ed è proprio partendo da questa svolta, e senza trascurare una ricostruzione del fallimento del tentativo di Craxi, l'estate scorsa, che Zaccagnini ha escluso che tra le ipotesi di governo in discussione ci sia anche quella del pentapartito, «quella cioè di una maggioranza dal pli al psi, concepita nello spirito della solidarietà nazionale».

■ Zaccagnini ha riconosciuto — rileva *l'Unità* — che la pregiudiziale nei confronti della partecipazione dei comunisti al governo deve essere fatta cadere, affidando la conclusione di una trattativa tra i partiti democratici alla verifica delle condizioni politiche, e non alle preclusioni di principio. Da questo riconoscimento Zaccagnini non ha fatto però derivare una scelta politica: non ha formulato una proposta. In altre parole, dopo aver riconosciuto l'ampiezza della crisi e la necessità di farvi fronte con una larga solidarietà politica e sociale, ha manifestato una certa «indifferenza» rispetto alle possibili alternative della prospettiva. E vi è il dubbio (affacciato in più di un commento alla relazione politica) che la democrazia cristiana, rimossi una buona volta gli ostacoli di carattere pregiudiziale, voglia accumularne altri, di tipo politico e programmatico.

■ Zaccagnini ha riaperto il discorso con i comunisti, commenta *Il Giorno* — ponendo condizioni sulla cui natura si stanno interrogando i delegati al Congresso dc, gli altri partiti, i commentatori politici. Ha accantonato le pregiudiziali di principio: se non si vuole andare ad una crisi al buio, e rischiare di nuovo le elezioni anticipate, il confronto dovrà avere «un carattere squisitamente politico», con un prima e un dopo. Anzitutto accertare le possibilità di accordo sulle cose; poi, e «di conseguenza», valutare le possibilità concrete di una comune partecipazione al governo. E' un tipo di collaborazione subordinato a tutta una serie di chiarimenti: non si sa che cosa intenda Berlinguer per «lezione marxista»; è nebuloso il preannuncio degli «elementi di socialismo» che il pci si propone di introdurre nel nostro sistema; non c'è parentela fra l'«austerità» predicata a sinistra e il tipo di economia occidentale perseguito dalla dc; è soprattutto parziale e insufficiente il cammino comunista in politica estera, tema sul quale «siamo e saremo intransigenti». «E tuttavia», dice Zaccagnini, il tentativo si può fare.

■ Benigno Zaccagnini — sostiene *il Giornale Nuovo* — non ha pregiudiziali da opporre all'ingresso del partito comunista nel governo, anche perché è convinto che la politica di solidarietà nazionale non abbia altra alternativa che quella, pericolosissima, delle elezioni anticipate. Egli ha perciò proposto, nella relazione con la quale ha aperto, al palazzo dello sport dell'Eur, i lavori del quattordicesimo Congresso nazionale della democrazia cristiana, che venga avviata una trattativa tra i partiti volta a verificare l'esistenza delle condizioni necessarie per dar vita ad un governo comprendente il pci.

## Consiglio magistratura

■ Il professor Ugo Zilletti, 46 anni, toscano, è il nuovo vice presidente del Consiglio superiore della magistratura: è stato eletto ieri mattina all'unanimità, e resterà in carica fino al 15 dicembre prossimo. La sua — osserva *La Stampa* — è stata una designazione nel segno della continuità, e il primo atto del Consiglio da lui presieduto, consisterà in un'indagine conoscitiva che dovrà riportare pulizia e chiarezza nella gestione di alcuni uffizi giudiziari romani, in primo luogo la Procura. Il significato dell'elezione, avvenuta ieri al primo scrutinio, sta soprattutto in questi due termini. Da una parte, l'esigenza non solo simbolica di assicurare uniformità d'indirizzo all'organo di autogoverno dei giudici, attraverso la designazione di un membro laico il più possibile vicino alle posizioni che furono di Vittorio Bachelet ucciso dalle Brigate rosse martedì scorso; dall'altra la necessità di affrontare al più presto situazioni — come quella determinata dalle polemiche che stanno squassando la Procura — sempre più pericolose per la credibilità dell'ordine giudiziario.

## Pci sulla scuola

■ A breve distanza da quella organizzata dal ministero della Pubblica Istruzione — scrive *Avvenire* — è cominciata ieri la terza conferenza nazionale del pci sulla scuola. Per tre giorni, fino a domenica sera, sarà dibattuto il tema: «Scuola e lavoro nel progetto di trasformazione della società italiana». L'obiettivo di questa iniziativa del pci si legge esplicitamente nelle «note di orientamento per la discussione»: si propone di «compiere, nel quadro della battaglia aperta per la formazione del governo di unità nazionale e in vista delle elezioni amministrative, un decisivo passo avanti per ciò che concerne le analisi e le proposte sul terreno della scuola». Un obiettivo chiaramente politico e strumentale. Il pci, infatti, anche attraverso la scuola, che è il pilastro della società civile, intende portare avanti un disegno di trasformazione condizionato pesantemente da una certa ideologia, nel momento in cui l'esigenza di rinnovamento per ogni ordine della scuola è sentita da tutte le parti politiche.

## Il dopo-Zac

*Disegno di D'Anna da* Il Secolo XIX

# Le lettere dei lettori

## Vivisezione

Rispondo solo ora a una lettera («Sperimentazione sugli animali»). Gli autori si dicono «consolati» nell'apprendere che ci sono persone che, spinte da un «esagerato» amore per gli animali, compiono atti «non qualificabili» per protestare contro la sperimentazione animale.

Se i suddetti signori giudicano «non qualificabili» questi atti, noi antivivisezionisti giudichiamo invece «non qualificabili» quelli commessi contro gli animali, che non sono «automi insensibili», ma hanno la nostra stessa «capacità» di sofferenza, e non riconosciamo all'uomo il diritto di cercare il suo vantaggio a spese di atroci sofferenze di altre creature, contro le quali usa la sua forza e la sua prepotenza solo perché non si possono difendere. La tanto decantata utilità della sperimentazione sugli animali che «traspare dai libri di farmacologia, fisiologia e patologia generale», si può contestare ricordando i cosiddetti esperimenti «didattici», ripetitivi (provocano vere ecatombi di animali) e assolutamente inutili, perché per uno studente dotato di un minimo di comprendonio (come la sottoscritta) è più che sufficiente leggerne i risultati in un libro; i numerosi effetti collaterali dei farmaci, alcuni dei quali si sono rivelati deleteri e sono stati tolti dal commercio. Ed è logico, perché, a parte il fatto che le risposte fisiologiche variano da specie a specie, le malattie degli animali da esperimento non sono spontanee come nell'uomo, ma vengono «provocate artificialmente»: cioè, si causano nelle povere vittime «certi sintomi», ma non si «riproduce» veramente la malattia che si vuole studiare. Innumerevoli scienziati si sono pronunciati «contro» la vivisezione (o sperimentazione animale che dir si voglia) e se lo spazio lo permettesse potrei citare i pareri più illustri e significativi, nonché diversi metodi curativi scoperti senza ricorrere agli animali. Comunque al giorno d'oggi esistono metodi alternativi per la ricerca biomedica, in primo luogo la «medicina cibernetica» che, con il metodo dei «modelli» e della «simulazione» (consistente nella sostituzione al sistema «reale» di un sistema «artificiale» trattabile con metodi matematici) crea i «pazienti artificiali», cioè macchine che si comportano «come l'uomo», sia in condizioni normali sia patologiche. *a. d.*

## Dalla parte delle Poste

Che il servizio postale non sia proprio perfetto lo posso anche capire, ma che non funzioni affatto è fantasia di chi cerca appigli di ogni genere per far credere che in Italia non funziona niente.

Si sa che il servizio postale è una cosa molto complessa sia per il volume di corrispondenza che deve smistare in tutto il territorio nazionale e sia per gli innumerevoli servizi cui è preposto: quindi anche se ogni tanto si verificano dei disguidi e certi ritardi nelle consegne della corrispondenza ritengo che non sia il caso di mettere sotto accusa l'intero servizio.

Sono cose che capitano di sicuro anche in altri Paesi dove magari il servizio postale è più perfezionato del nostro. Certo che in Italia ha bisogno di notevoli ammodernamenti ma tutto in una volta non si può ottenere, perché la bacchetta magica non la possiede nessuno.

Diamo quindi tempo al tempo con fiducia e collaborazione (vedi indirizzi chiari, numerici civici precisi) se vogliamo che le cose vadano meglio. *Mario Gambi*

## «Noi ristoratori»

Scrivo per riempire le lacune del signor Giuseppe Donini che si chiede che cosa abbiano da sbraitare i gestori dei ristoranti italiani verso le disposizioni emanate dal governo.

Io sono un gestore di un modesto ristorante frequentato per lo più da camionisti, che si sa vogliono mangiar bene e spendere poco.

Io non so se il signor Donini conosce la differenza fra un conto e una fattura: ora, il conto va fatto in tutti i modi per sapere quanto paga il cliente, poi, a richiesta di quest'ultimo io eseguo la fattura. Doppio lavoro quindi, ma soprattutto doppio tempo.

Quindi, in un ristorante a gestione familiare come il mio nel quale lavoriamo in quattro: 2 in cucina, 1 al bar e 1 a servire ai tavoli, le fatture chi le fa? Non c'è proprio bisogno di un ragioniere come dice «spiritosamente» il signor Donini, ma di un semplice impiegato.

Però l'impiegato vuole un buon stipendio, noi dobbiamo aumentare i conti ai clienti, i clienti (in questo caso i camionisti) diminuiscono, noi ci rimettiamo e guadagniamo poco e niente. Cosa fanno gli operai quando guadagnano poco?

Scioperano! E sembra la cosa più naturale del mondo. E noi allora facciamo quello che fanno tutte le classi lavoratrici: scioperiamo!

*Mirco R.*

## Caccia alle streghe

Pur ritenendo ognuno libero di pensare e di esprimersi come vuole, non condivido la campagna che qualche «bacchettone» di antico stampo sta conducendo contro la pornografia come se fosse il male peggiore che affligge questa nostra sgangherata società. La pornografia, come il fumo l'alcol e tanti altri vizi è fino a prova contraria, una libera scelta e mai una imposizione. Pur ammirando la pulizia morale degli alunni che qualche giorno fa scrissero su questa rubrica una lettera contro la pornografia, penso avrebbero detto meglio: «Applicate leggi severe contro chi proietta film "per tutti" poi ingannevolmente mostrano spettacoli di sesso, violenza e turpiloquio». Questa campagna contro la pornografia puzza di ipocrisia, specie quando si vuole imputare ad essa l'attuale stato di terrorismo.

Purtroppo la storia ci insegna che in ogni epoca si è sempre cercato un «capro espiatorio» da dare in pasto alla pubblica opinione per coprire l'impotenza e gli errori della classe governante. Chiedo scusa se confondo il sacro col profano, ma Giovanna D'Arco morì sul rogo per qualche cosa di meno peggio della pornografia (alludo all'eresia), eppure per secoli il suo martirio fu ritenuto giusto da quella massa che aveva imparato a vedere il diavolo ovunque. I tempi cambiano, ma la caccia alle streghe continua! *Cinzia R.*

## Gli Agenti di Cambio

Negli elenchi di categorie professionali che, stando ai dati forniti dal Ministero delle Finanze e ripresi dalla stampa, avrebbero denunciato cifre modestissime di giro d'affari, è compresa la categoria degli Agenti di Borsa. In questa classificazione, ripresa verosimilmente da quella delle denunce Iva, rientrano gli Agenti di Cambio, che vengono così indicati come presunti evasori.

Il Consiglio dell'Ordine degli Agenti di Cambio di Milano fa osservare che i compilatori dei tabulati, e di conseguenza i giornali che hanno ripreso i dati, non hanno evidentemente tenuto conto del fatto che l'intermediazione in titoli, che rappresenta l'attività quasi esclusiva degli Agenti di Cambio, è esente da Iva in base all'art. 3 sub b) del Dpr 633 del 20-10-1972 e all'art. 10 sub 7) del Dpr 24 del 29-1-1979.

Pertanto nelle denunce Iva devono solo essere inclusi i proventi di prestazioni professionali, come le consulenze, assoggettabili ad Iva, le quali, oltre che del tutto sporadiche, vengono effettuate solo da pochissimi Agenti di Cambio.

*dott. Aldo Menicatti*
*presidente dell'Ordine professionale*
*degli Agenti di Cambio di Milano*

# Da un settimanale all'altro

da «L'Espresso»

## C'è anche l'università femminista

E' nata scrive *L'Espresso* — la prima università femminista. Si chiama Centro culturale Virginia Woolf ed è aperta da quache mese alla Casa delle donne in via del Governo Vecchio. E' organizzata dalle donne per le donne e con 10 mila lire di iscrizione annuale permette di seguire uno o più corsi di diverse discipline. A un mese dall'apertura il successo ha travolto anche le più ottimistiche previsioni delle promotrici: 400 iscritte e continue domande per il prossimo anno.

A volere questo centro sono state una dozzina di femministe, uscite dai disciolti collettivi di Donne e cultura, Donne e psicoanalisi, Studio Ripetta. Obiettivo dichiarato: «Ripercorrere la cultura nella sua articolazione tradizionale con una chiave interpretativa, la contraddizione uomo-donna».

Ai corsi si dono iscritte in maggioranza studentesse e impiegate, ma non mancano le casalinghe, le pensionate, le disoccupate. Questo dislivello culturale di partenza ha già posto qualche problema, che le docenti affronteranno in un'assemblea.

Il maggior numero di iscritte, 67, è al corso di cultura greca, che studia in particolare il mito di Prometeo e Pandora. «La possibilità di andare alle radici, di ripercorrere il filo rosso che lega l'antichità a noi, interessa molto le donne», dice Luciana Di Lello, ricercatrice di letteratura greca arcaica al Cnr. «Il mio interesse è di trasmettere le cose che so in modo che arrivino nel modo più chiaro possibile, ma senza rinunciare alla qualità della divulgazione». Il successo dei corsi prova che c'è un gran bisogno di cultura fra le donne, e non solo fra le femministe italiane: non a caso, proprio quest'anno, un'università femminista è stata inaugurata anche in Belgio. Le "cupe sorelle" non gridano più «Tremate / tremate...». Studiano, raccolte intorno a un tavolo. Forse più minacciose.

# una scelta naturale e conveniente

**Cynar è aperitivo, digestivo, dissetante.**
**Per questo oggi più che mai Cynar è una scelta naturale e conveniente.**

L'APERITIVO A BASE DI CARCIOFO

# CYNAR

CONTRO IL LOGORIO DELLA VITA MODERNA

ERVEN LUCAS BOLS - AMSTERDAM
PRODUTTRICE DEL FAMOSO
GIN BOLS


## ECONOMICI

### 45 Ville, app., cascine per vacanze, acq.-vend.

**GRIMALDI** 0183 273.211 tratta Imperia signorile appena ultimato camera tinello cucinotto servizi 39 milioni.

**GRIMALDI** 0183 273.211 tratta Imperia centralissimo sala 5 camera cucina servizi 33 milioni.

**GRIMALDI** 0183 273.211 tratta Alassio appartamenti centralissimi spaziosi recenti 100 mt mare a partire da 32 milioni 500 mila.

**GRIMALDI** 0183 273.211 tratta Imperia signorile appena ultimato due camera tinello cucinotto servizi 60 milioni.

**GRIMALDI** 0183 273.211 tratta Alassio ricerca centrale soggiorno 4 camere biservizi cucina cantina 100 mt mare 52 milioni 500 mila.

**GRIMALDI** 0183 273.211 tratta Imperia signorile appena ultimato soggiorno 3 camere cucina biservizi giardino forni mutuo 76 milioni.

**INV.IMM.** ricerca in Torino e provincia case possibilmente vicine a negozi e rustici. Telefonare 516.263 518.965.

**INV.IMM.** vende a Gravere libero tre camere cucinotta servizi posto auto e orticello L. 29 milioni 500 mila. Tel. 516263 518965.

**INV.IMM.** vende a Lainì casa centralissima parte libera composta di bar trattoria, due locali uso ufficio, 10 vani uso abitazione L. 39 milioni. Tel. 516263 518965.

**JOUVENCEAUX** condominio Grand Soleil ottima posizione arredato soggiorno angolo cottura camera bagno ingresso box auto 41 milioni 500 mila meno mutuo Serim 518.801.

**LAIGUEGLIA** meravigliosa vista mare villa bifamiliare 4 vani servizi termoautonomo posto auto L. 90 milioni cadauno. Immobiliare Muratto, Alassio, 0182 42.330.

**LAIGUEGLIA** vista mare imprendibile vicinissimi spiaggia appartamenti nuova costruzione camera cucina salone grandi terrazzi termoautonomi da L. 80 milioni. Immobiliare Muratto, Alassio, 0182 42.330.

**LAURIANO** Po zona panoramica vendo villa con 2000 mq terreno vero affare. Telefonare 678.312.

**LIBERA** azienda vinicola in Canale d'Alba fabbricato industriale per vinificazione, imbottigliamento, invecchiamento con adiacente grande villa padronale terreni circostanti in unico corpo prezzo conveniente. Fiduciaria Immobiliare 556.956.

**PIETRA** Ligure in nuova costruzione vicino al mare pronta consegna appartamenti da L. 37 milioni in superattico vista mare. Immobiliare Muratto, 0182 42.330.

**PRIVATO** acquista alloggio nel tratto Spotorno Loano possibilmente vicino mare. Telefonare ore pasti 019 692675.

**PRIVATO** acquista contanti alloggio su lungomare da Ventimiglia a Sanremo. Tel. 0121 74.545 serali.

**RIVIERA** Ligure di Ponente acquisto pagando in contanti alloggetto possibilmente non lontano dal mare. Telefonare 011 535.019.

**RUSTICO** collina Astigiano bellissima posizione 4 camere portico 1000 mq terreno vendo L. 15 milioni più mutuo. Telefonare 0141 33.350.

**RUSTICO** Sommariva Bosco mq 120 circa più fienile terreno mq 6 mila circa L. 45 milioni più 8 milioni mutuo. Tel. 372443.

**SAINT-VINCENT** in bellissimo complesso residenziale ad in palazzina vendiamo appartamenti: 1-2-3 vani anche con giardino privato o con ampi terrazzi, ogni comforts, finiture di lusso con materiali ad alto livello posizione panoramica e soleggiata. La Vallée, via Chanoux 14 Saint-Vincent. Tel. 0166/37.750 anche festivi.

**SANREMO** monolocali Porto Sole 100 metri dal mare ampia vista. A.F.I.M. Italia 0184 884.797.

**SANREMO** zona Foce centrale pianeggiante 2 camere soggiorno cucina bagno. A.F.I.M. Italia 0184 884.797.

**SANSICARIO** vendiamo appartamenti signorili in prestigioso complesso residenziale ottimo investimento. Tel. 011 587014.

**SARDEGNA** Costa Smeralda a 100 mt mare monolocale bagno angolo cottura giardino 18 milioni 800 mila dilazionabili Gabetti 011 5767.

**TORGNON** vicino piste sci alloggio mq 60 con ingresso tinello cucinino camera bagno balcone cantina ampio box L. 50 milioni vende Principalle uscita autostrada St-Vincent. Tel. 0166/61.776 anche festivi.

**TORRE** Pellice chalet 4 vani bagno terrazzo vendo Gabetti 0121 77448.

**TRAMA** bel terreno panoramico con struttura iniziata vendo vero affare 45 milioni. Telefonare 878.312.

**UNIVERSALCASE** Rubiana villa libera panoramica 7 vani tripli servizi ampi terrazzi box auto giardino 800 mq circa L. 110 milioni. Tel. 9533755.

**USAV** 773.309 vende in Gravere di Susa residence S. Monica ultimi appartamenti in fase costruzione di prestigio camera tinello cucinino bagno e 3 camere tinello cucinino biservizi box auto e cantina giardino condominiale mutuo e dilazioni.

**VALLE** d'Aosta Morgex centrale in stabile ristrutturato bilocale bagno angolo cottura 16 milioni Gabetti 011 5767.

**VENDERE** rapidamente alloggi terreni fabbricati a Chivasso o dintorni è facile. Basta telefonare al 539.019 o 915.1800.

**VENDO** km 35 da Torino casetta in costruzione 3 camere cucina bagno cantina box terreno comune Monteu Roero. Telefonare 683.809.

**VESTONE** vicinanze Ivrea vendo nuovi abitabili di 3 alloggi box cortile indipendente centro paese. Telefonare 011 683.809.

**VICINANZE** Ventimiglia panoramicissimo alloggio di 2 vani servizi e piscina condominiale. Confar Alassio 0182 43.158.

**VILLA** in costruzione bifamiliare San Giorgio Canavese 200 mq circa per alloggio vendo a L. 42 milioni 500 mila ogni alloggio terreno 2500 mq. Tel. 372443.

**VILLANOVA** d'Albenga stupendi appartamenti a mansarda in villa d'epoca ristrutturata. Confar 0182 43.158.

**VILLARBASSE** Villaggio Primo Sole in palazzina nuova vendo appartamenti 2-3-4 camere salone doppi tripli servizi autorimessa giardino recintato. Telefonare 344.600.

**VILLE** una più famiglie Alpignano Givoletto Valdellatorre Rosta Grugliasco Almese vendo da 50 a 400 milioni. Telefonare 967.4687.

**3.900.000** nel Canavese vendo casetta di 2 camere cantina giardino. Telefonare 552.181.

### 49 Informazioni

**ALLA** Sfinge investigazioni controlli infedeltà rintracci ovunque via Bruno Buozzi 5 angolo via Roma, tel. 534.615.

**INFORMITALIA** informazioni commerciali private, indagini controlli infedeltà. Corso Vittorio Emanuele 107, telefoni 511.024 - 534.682.

### 52 Varie

**LIMOGES** porcellane da decorare e decorate direttamente dalla fabbrica vasto assortimento. Dema Str. Mongreno 29, Torino.

**MAGA** maggiorenne carinissima radiestesia consiglia risolve problemi d'amore vi farà tornare la persona amata talismani e pentacoli protettivi. Tel. 696.8773 solo donne, via Muratori 13 Torino.

**OFFRO** nuovi divanetto 140 mila, materasso molle 25 mila, pensile 25 mila, colapiatti 30 mila, cappa 45 mila, camera scapolo 300 mila, soggiorno componibile 650 mila. Telefonare 738.5677.

**PORTOBELLO,** il mercato dell'antiquariato di None, dove troverete di tutto dal mobile all'oggetto, librerie, tappeti, quadri, pianoforti, ecc. restauri. S.S. Stupinigi 23, N. 71, tel. (011) 9855584 9899519.

Poco accessibili persino gli alloggi popolari

# Savona: crisi della casa acuita dagli alti prezzi

SAVONA — Il rinvio di tutti gli sfratti a dopo il 30 giugno ha fatto tirare un sospiro di sollievo a tante famiglie. Le cause in corso sono infatti centinaia, e numerosi sfratti avrebbero dovuto andare in esecuzione nei prossimi giorni.

Il problema è molto pesante, complesso e difficile. Con le famiglie minacciate di restare senza un tetto e alla disperata ricerca di un alloggio, altri mille savonesi attendono una casa. L'edilizia è paralizzata da anni, le case in ultimazione o in costruzione sono pochissime, l'edilizia economica e sovvenzionata non riesce a soddisfare tutte le richieste anche se in qualche caso alcune offerte di alloggi in proprietà non trovano risposta.

Secondo un sondaggio svolto dall'Istituto autonomo case popolari, per 44 alloggi di edilizia popolare sovvenzionata a livello comprensoriale ci sono state solamente 34 richieste. Il fatto, che non è assurdo, si spiega con il costo degli immobili: per un alloggio di 46 mq si chiedono 8 milioni subito e un esborso mensile di 200 mila lire: cifre da capogiro per le famiglie savonesi che hanno più bisogno di casa.

Per contro nel Savonese ci sono tremila alloggi vuoti mentre all'Istituto autonomo sono giacenti 1500 domande. Il fenomeno si registra in tutti i comuni del comprensorio. Ad Albissola Superiore le abitazioni non occupate sarebbero il 14% circa del totale, il 25,1% ad Albissola Mare, il 5,4% a Savona, il 4,3% a Vado, il 49% a Bergeggi-Torre del Mare e l'1,3% a Bergeggi.

La recente sentenza della Corte costituzionale sulla illegittimità di alcune norme della legge Bucalossi ha ora messo in forse anche la realizzazione di piani di edilizia economica popolare e di piani produttivi. In particolare si temono conseguenze per il piano produttivo di Savona Legino che prevede l'insediamento di numerose aziende artigiane e per quelli di Albissola Superiore e di Vado Ligure. **Nicolò Siri**

In dieci anni 216 mila abitanti in meno

# *Cala la popolazione ligure aumentano le immigrazioni*

IMPERIA — *Nel giro di un decennio, dal censimento 1971 a quello del 1979, in 41 comuni della provincia di Imperia sono diminuiti gli abitanti e soltanto in 26 sono aumentati. Continua così il lento «suicidio» della razza ligure, reso evidente anche dalle cifre riguardanti l'intera regione: nel decennio considerato la popolazione ligure è passata da 1.862.410 a 1.846.241 unità.*

*Il calo della popolazione sarebbe addirittura rovinoso se non fosse compensato dalle immigrazioni. Sempre nel decennio concluso il saldo fra «culle» e «bare» è stato negativo di ben 44.066 unità.*

*Confermando un fenomeno che appare ormai endemico, i comuni maggiormente colpiti da spopolamento sono quelli dell'entroterra, che più degli altri dovrebbero conservare il vecchio ceppo ligure. Il più colpito è Carpasio, da 278 a 218 abitanti; sceso ai limiti della stessa sopravvivenza amministrativa è Armo.*

*Fra gli altri comuni colpiti Triora da 713 a 550, Prelà da 831 a 737, Baiardo da 586 a 479, Apricale da 678 a 607. In fase di crescita sono invece Camporosso, da 3664 a 6314, Diano Arentino da 409 a 736, Diano Marina da 8308 a 7046 e San Bartolomeo da 2374 a 2819. Tra i centri principali sempre in testa Sanremo, da 62.198 a 63.533, Imperia, da 40.758 a 42.121, Ventimiglia da 25.554 a 27.340, Taggia da 14.897 a 14.892 e Bordighera da 11.710 a 12.041.*

**Bruno Viano**

## Un incontro studenti-scuola sui problemi dei giovani

SAVONA — Gli organi collegiali della scuola sono in crisi e l'incontro fra studenti e distretto scolastico è estremamente difficile. Questo è emerso da un incontro organizzato dal distretto scolastico di Savona sui temi dell'orientamento scolastico, della sperimentazione, delle settimane alternative e delle settimane bianche: sulla presenza della droga nelle scuole.

La partecipazione di studenti è stata purtroppo scarsa a causa di una difficoltà oggettiva di rapporti tra il distretto ed i giovani delle scuole medie superiori e per altre ragioni. Lo ha sottolineato lo stesso presidente del distretto, geom. Pino Cava, e lo hanno confermato diversi insegnanti e studenti.

L'incontro, comunque, ha consentito anche di prendere atto del successo riscosso dalle «settimane alternative» svoltesi lo scorso anno in alcuni istituti e in preparazione quest'anno in diverse scuole della città e di rilevarne la piena validità.

Con accenti preoccupati si è anche parlato della questione della droga ed una studentessa del liceo scientifico di Savona, Roberta Milano, ha rimarcato l'esigenza di un intervento deciso del distretto «per un'opera di informazione capillare.

**n. si.**

## Loano: 70 milioni per la palestra

LOANO — *(n. si.)* Entro fine aprile sarà pronto il «pallone tensiostatico», del costo di 70 milioni, che l'amministrazione provinciale ha destinato alla succursale dell'istituto tecnico commerciale di Loano, che lo utilizzerà come palestra.

L'impegno è stato assunto dall'assessore alla Pubblica istruzione, Elvio Varaldo, in un incontro che ha avuto con una delegazione di studenti, con il preside del ragionieri, Giancarlo Corino, e con il presidente del consiglio di istituto, Orazio Cacace.

Per quanto riguarda invece i lavori di rifacimento dell'impianto elettrico della sede centrale dell'istituto, si è convenuto, nel corso di un altro incontro, di rinviare l'inizio al termine dell'anno scolastico. La spesa prevista supera i 30 milioni.

Occorre però un piano per impedire che sia deturpata

# Turisti italiani e stranieri salvano l'antica Dolceacqua da sicura rovina

DOLCEACQUA — Posto al centro della ricca Val Nervia, Dolceacqua è uno dei Comuni «rappresentativi» di tutti gli altri del Ponente ligure, situati a mezza strada fra la costa, le colline e le Alpi. Lo amministra un sindaco attivo, appassionato. Il suo nome è Irelio, forse unico in Italia, ma suona bene davanti al cognome, Macario.

Dolceacqua, patria del celebre vino Doc Rossese, è un Comune molto ospitale. Non soltanto per le trattorie dove si mangia bene, ma perché è pronto — lo afferma il sindaco — ad accogliere, nel limite delle sue possibilità, la «popolazione esuberante», quella che non trova più posto lungo la superaffollata fascia costiera dove i piani regolatori hanno praticamente messo un alt alla possibilità di costruire.

«Già da ora — dice Macario — Dolceacqua ospita numerose persone proprietarie di "seconde case". Dobbiamo proprio a loro se parte del centro storico è stato salvato dalla rovina. Le spese fatte da questi "foresti", siano essi italiani o stranieri, sono valse ad impedire la caduta dei tetti, la rovina dei muri. Hanno speso quattrini, talvolta molti, per comprare, poi per riparare, e ne spendono per vivere. Senza di loro Dolceacqua non sarebbe il paese che è».

Macario è ottimista per il futuro: «Stiamo studiando un piano regolatore che offrirà spazi non soltanto alla edilizia residenziale locale, ma anche a nuovi insediamenti. Inoltre dedicheremo un'attenzione particolare al "recupero" del centro storico, quello annidato sotto il palazzo dei Doria». Se è vero che la costa sta soffocando, è un bene che l'entroterra benefici del riflusso verso la collina e le montagne: ne arresta il decadimento. Maggior popolazione significa maggiori servizi. Nel caso di Dolceacqua siamo collegati molto bene, con una strada comoda, alla spiaggia, a Bordighera e a Ventimiglia.

L'unico problema è per Dolceacqua, come per tutti i Comuni dell'entroterra, trovare un sistema migliore per recuperare, anche a carico dei turisti proprietari di seconde case, le spese proporzionate ai servizi comuni di cui usufruiscono: acqua, fogne, parcheggi, nettezza urbana. Ciò perché, oltre che per equità, d'estate, soprattutto, l'arrivo dei turisti causa qualche disagio, insieme con i vantaggi: maggior consumo d'acqua (si fanno anche le piscine, accusano), maggior cumulo di spazzature, intasamenti, mancanza di parcheggi. **b. v.**

## La settimana in Borsa

MILANO — *Il mercato azionario milanese nella settimana in esame ha denunciato un andamento leggermente irregolare di riflesso alle sistemazioni collegate alle scadenze tecniche della liquidazione di febbraio iniziate giovedì con la risposta premi. Nel contempo si sono rinnovate spinte speculative e azioni di sostegno da parte di alcuni importanti gruppi finanziari sui propri valori. Questo contrastante andamento non ha inciso molto sull'indice delle quotazioni che da un venerdì all'altro ha denunciato un contenuto assestamento. Tuttavia nei singoli comparti si notano consistenti movimenti contraddittori di riflesso alle notizie o voci riportate dalla stampa su singole realtà aziendali, che hanno favorito un selettivo rialzo a volte anche di una certa ampiezza. Ciò attraverso scambi piuttosto ridotti che solo oggi hanno denunciato un sensibile ravvivamento.*

*Dall'esame dei vari comparti si rileva così che gli assicurativi dopo alterne oscillazioni sono finiti prevalentemente su basi inferiori a quelle di venerdì scorso ad eccezione delle Ausonia che hanno messo a segno un recupero di oltre il 17 per cento. Migliorie di un certo rilievo hanno denunciato anche le due Toro mentre le Ras dopo aver sfiorato quota 128.000 sono finite su basi inferiori di circa l'1 per cento a quelle di venerdì scorso.*

*Tra gli Immobiliari ai nuovi consistenti rialzi di alcuni valori particolari come le Iniziativa Edilizia (+ circa 21%) e Isvim (+12,2%) si contrappone l'andamento un po' dimesso delle Sgi-Sogene e delle Aedes.*

*Le Fiat che nelle prime riunioni della settimana avevano dimostrato una buona stabilità si sono indebolite ieri finendo su basi inferiori a quelle di venerdì scorso; le Ifi priv. sono migliorate di oltre il 3 per cento.*

*Il reddito fisso ha avuto una settimana piuttosto tranquilla con ridotti scambi (solo stamane si è avuto un certo risveglio). I prezzi sono risultati comunque abbastanza equilibrati denunciando da un venerdì all'altro solo frazionali variazioni nei due sensi.*

## Trentamila alloggi in più

• *L'accordo per la costruzione di 30.000 alloggi in cinque anni, raggiunto fra Fiat, Italstat e movimento cooperativo, ha preso il via ieri. Il programma, articolato regionalmente secondo i canoni dell'edilizia convenzionata, è aggiuntivo rispetto sia agli interventi di edilizia residenziale pubblica, sia agli ordinari programmi del movimento cooperativo e prenderà l'avvio con un primo stralcio di circa 10.000 alloggi. Destinatari delle case che verranno costruite, per quanto possibile, in aree comprese nei piani di zona della legge 167/1962, saranno i soci delle cooperative di abitazione aderenti alle associazioni nazionali di rappresentanza e legalmente riconosciute.*

A Fossano

## Gli artigiani si danno un sindacato

FOSSANO — Anche i lavoratori dell'artigianato d'ora in poi avranno un loro punto di riferimento sindacale. S'è infatti costituita una commissione unitaria intercategoriale per gli operai e gli apprendisti

Il nuovo organismo avrà inizialmente un carattere provvisorio (a costituirlo sono stati i delegati delle fabbriche fossanesi) in attesa che i lavoratori delle «boite» si organizzino e possano gestire in proprio la commissione. L'esperienza, unica in provincia, ha trovato un terreno fertile in Fossano, come ha detto lo stesso responsabile di zona della Cisl, Panero, grazie al lavoro svolto in questi ultimi anni dalla Gioc

La realtà artigianale a Fossano è molto consistente, e rappresnta una delle maggiori risorse dell'attività produttiva della zona: oltre 600 piccole aziende con circa 250 apprendisti. Ad essa fa però riscontro una situazione lavorativa alquanto precaria: nelle «boite» non si tiene conto dello statuto dei lavoratori e di conseguenza le condizioni di chi ci lavora sono ben diverse da quelle di chi è assunto in una media o grossa azienda.

I delegati indicati dai consigli di fabbrica per la costituzione della commissione sono: Mary Panero per l'Unifarma, Maria Chiaramello per la Riorda, Giambeppe Bruno per i poligrafici, Elvio Fabrizi per gli alimentaristi, Sergio Caudana per gli elettrici. **l. a.**

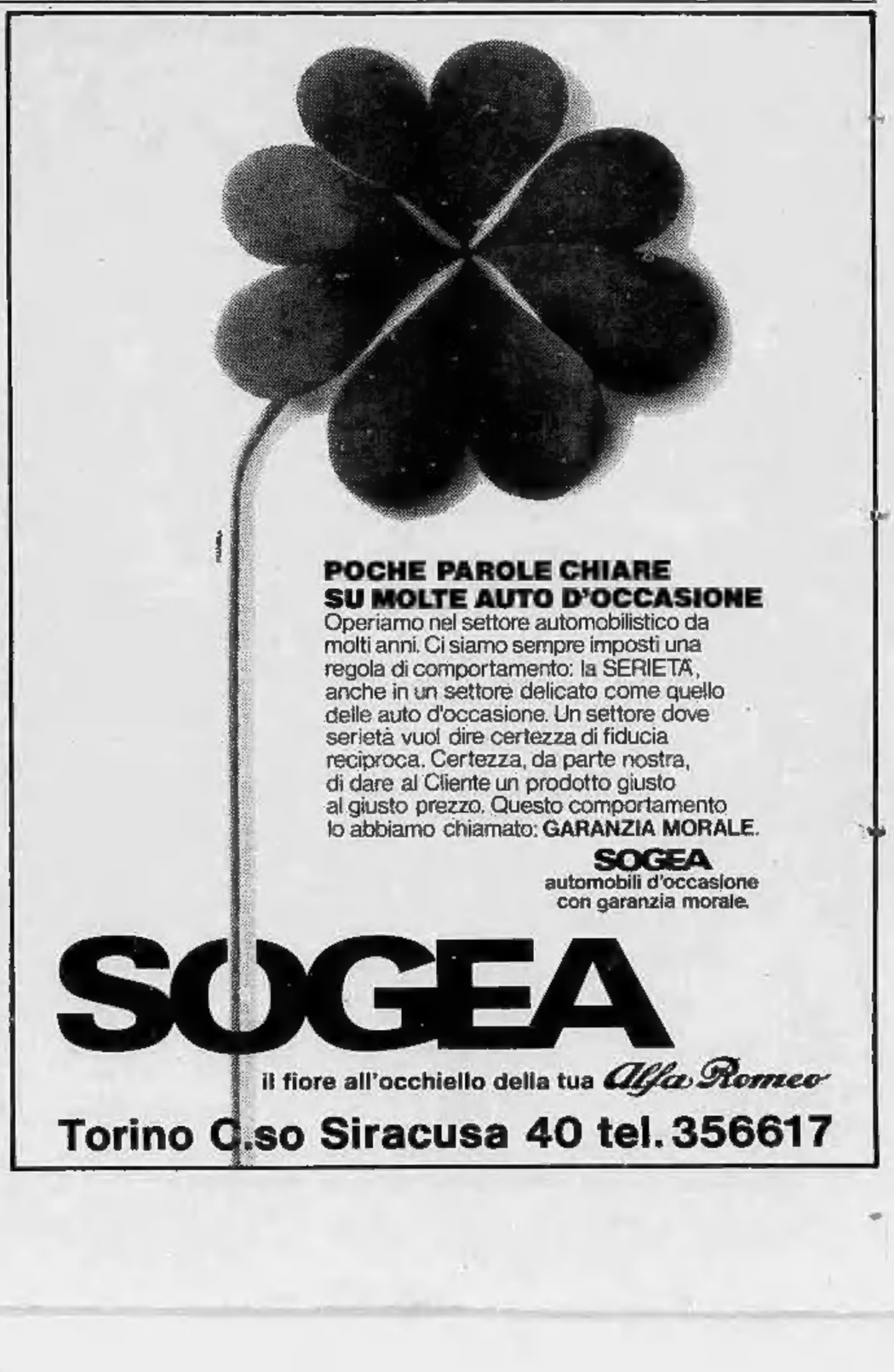

STAMPA SERA

**Temperatura ore 13 a Torino: +10 - Ieri max +8 min +5**

**SITUAZIONE:** TEMPO PREVISTO: (fino alle 18 di oggi): sulle regioni settentrionali, e sulla Toscana nuvoloso. Sulle restanti regioni centrali, sulla Sardegna e sulla Campania poco nuvoloso salvo addensamenti sull'isola. Nebbia sulla Pianura Padana in temporanea attenuazione. TEMPERATURA: senza variazioni.

| In Italia | | | Aosta | — 2 | + 6 | all'estero | | | Helsinki | — 5 | 0 |
|---|---|---|---|---|---|---|---|---|---|---|---|
| Bolzano | — 1 | + 8 | Alessan. | + 3 | + 9 | Amsterdam | — 1 | + 8 | Londra | + 6 | +10 |
| Verona | + 3 | +10 | Asti | + 3 | +10 | Atene | + 6 | + 9 | Madrid | — 2 | +14 |
| Milano | + 3 | + 7 | Cuneo | + 1 | + 3 | Bangkok | +23 | +32 | Montreal | —13 | — 6 |
| Firenze | + 7 | +12 | Novara | + 3 | + 8 | Beirut | + 7 | +15 | Mosca | —17 | —10 |
| Bologna | + 3 | + 9 | Vercelli | + 4 | + 8 | Bruxelles | + 5 | +10 | New York | — 4 | + 4 |
| Roma | | 0 +14 | Biella | + 4 | + 6 | B. Aires | +16 | +26 | Oslo | — 6 | — 5 |
| Napoli | + 2 | +13 | Genova | + 6 | + 8 | Il Cairo | +10 | +24 | Parigi | + 4 | + 6 |
| Reggio C. | + 8 | +14 | Imperia | + 7 | +11 | Francoforte | 0 | + 7 | S. Francis. | +10 | +16 |
| Palermo | + 9 | +15 | Savona | + 4 | + 9 | Ginevra | + 4 | +11 | Stoccolma | —12 | 0 |

### Tra pochi giorni sul mercato l'utilitaria Fiat degli Anni Ottanta

# Panda tuttofare (anche la culla)

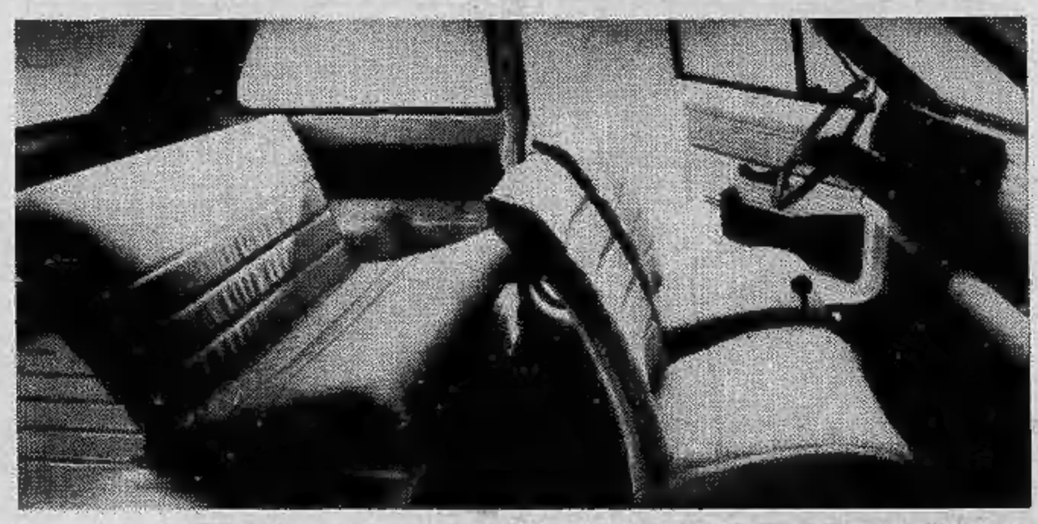

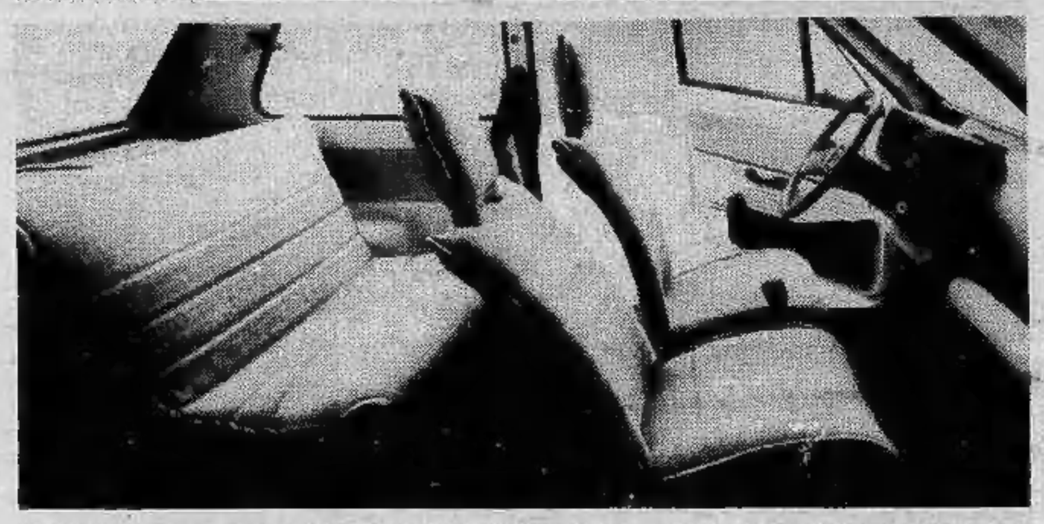

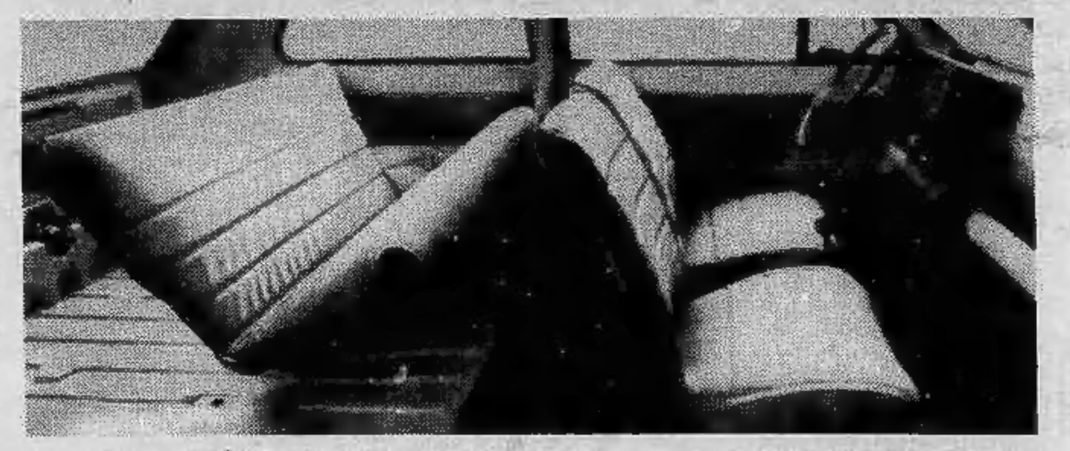

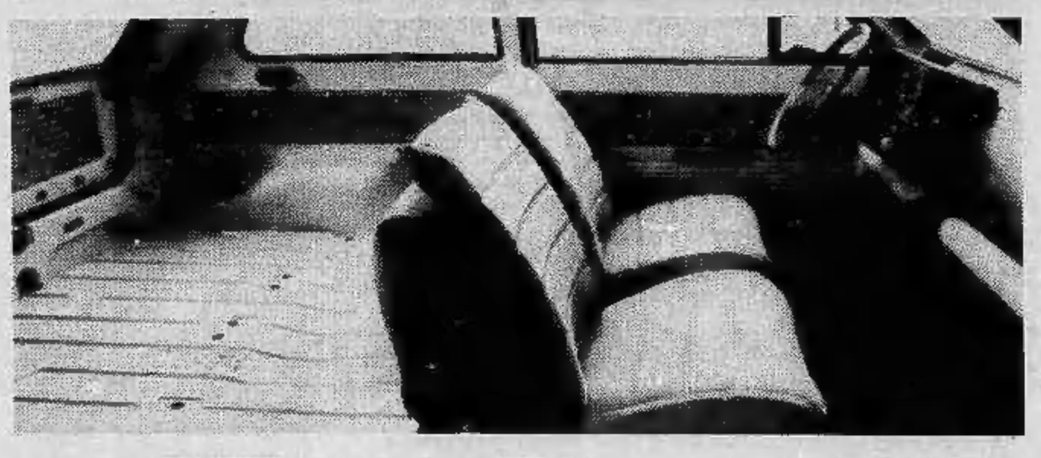

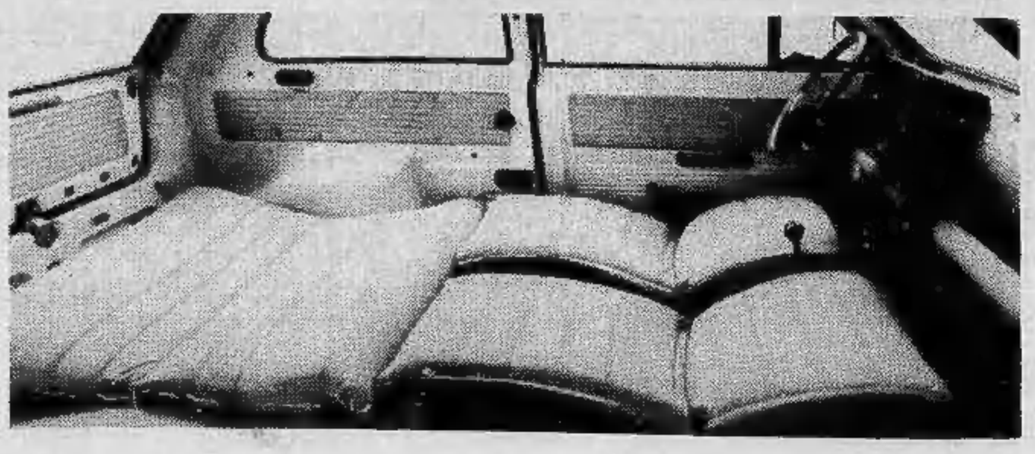

**Tra dieci giorni**, esattamente il 25 febbraio, la Panda farà la sua apparizione sul mercato nazionale. Collocata, per prezzo e cilindrata, tra la 126 e la 127, la nuova utilitaria Fiat si presenta subito con precise ambizioni: essere il punto di rottura di quella che sino a poco tempo fa si riteneva una tendenza irriversibile, cioè l'orientamento dell'utenza verso automobili di maggiori dimensioni e contenuti più ricchi. In altre parole: è la conferma che l'utilitaria, per un insieme di fattori, è ben lontana dall'essere avviata sul viale del tramonto.

«*La stretta petrolifera, l'impennata dei prezzi e altri vincoli di ogni genere* — dicono alla Fiat — *hanno costretto l'utenza a modificare il proprio approccio all'automobile, fermo restando che nessuno è disposto a rinunciarvi. Occorre quindi creare nuove soluzioni per rendere l'auto concettualmente più razionale, più aderente al servizio che deve assicurare, garantendone anche l'uso ad un costo ragionevole*».

L'auto degli anni '80, quindi, dovrebbe rispondere a sei punti ben precisi. In particolare, deve essere: 1) economica (non solo nel consumo ma nei costi di manutenzione); 2) robusta (soluzioni meccaniche ampiamente collaudate); 3) pratica (utile e comoda per il lavoro ed il tempo libero, adatta a trasportare cose e persone); 4) spaziosa; 5) confortevole; 6) vivace.

La Fiat, presentando la Panda, ritiene di aver risposto a queste richieste.

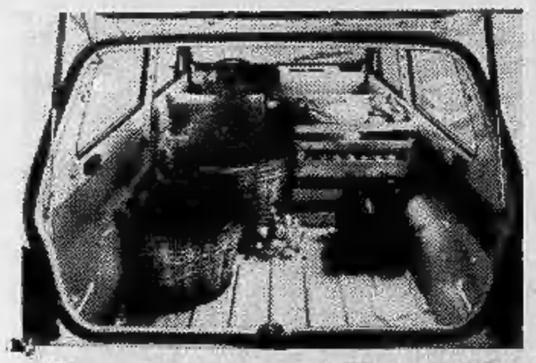

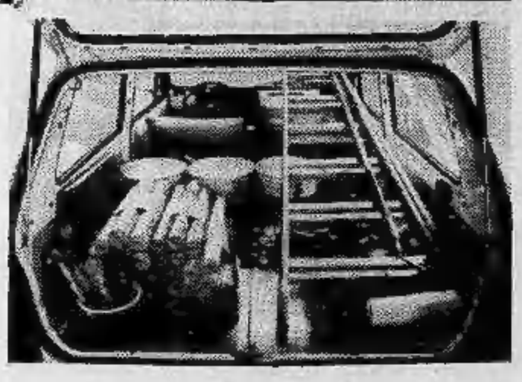

**Economica** — Due motori di 652 e 903 centimetri cubici per due modelli (Panda 30 e Panda 45) pressoché identici. A 90 chilometri l'ora la «30» percorre 18,5 chilometri con un litro di carburante; l'altro modello oltre 17.

**Robusta** — I due motori derivano da una produzione collaudata nel tempo da milioni di clienti Fiat. Il più piccolo è quello che equipaggia la 126, il secondo viene montato sulla 127. C'è stato un lieve incremento di potenza per rendere più brillante la marcia.

**Pratica** — Cinque persone ed una discreta quantità di bagaglio. Con il sedile posteriore ribaltato la capacità di carico della Panda sale a 630 centimetri cubi, il valore più alto in questa categoria di vetture. Con il sedile posteriore asportato lo spazio disponibile è di oltre un metro cubo.

**Spaziosa** — Per rispondere alle esigenze di un impiego il più eterogeneo possibile, il sedile posteriore può essere sistemato in sette diverse posizioni. Questa soluzione è stata resa possibile dal fatto che i tubi del sedile sono estraibili e che nelle fiancate sono state previste diverse sedi per accoglierli. Le sette posizioni sono: *Normale; Arretrata:* i due tubi si spostano nelle sedi previste un gradino più indietro; *Ribaltata:* si sfila il tubo superiore dalle relative sedi, si piega il sedile in due e lo si ribalta intorno al tubo inferiore. Grazie all'inserto di gomma vulcanizzata il sedile ripiegato rimane in posizione verticale e forma scudo di protezione per i passeggeri anteriori; *Sospesa:* si sfila il tubo inferiore e lo si fissa in due apposite sedi superiori. Viene a formarsi una specie di sacca, tipo amaca, con diversi tipi di utilizzo; *Reclinata:* si sfilano i due tubi e il sedile viene allungato sul piano di carico. Reclinando lo schienale dei sedili anteriori si realizza un letto a due posti; *Asportata:* si sfilano i due tubi dalle rispettive sedi e si asporta l'intero sedile; *Sfilata:* si sfila il sedile, reinserendo i tubi nelle loro sedi, in modo da ottenere una più efficace sistemazione di carichi pesanti.

Sin qui le cose alla luce del sole. C'è tuttavia da aggiungere un particolare che conferma l'impegno della Fiat nella progettazione dell'utilitaria degli Anni Ottanta e che aggiunge a questa vettura altri vantaggi nell'affidabilità e nella facilità di manutenzione. Si tratta di un cuscinetto a sfere speciale, appositamente studiato dalla Riv-Skf, che integra in un solo «blocco» le funzioni del cuscinetto stesso, del mozzo, del fusello e delle flange di attacco al montante ed alla ruota. Quindi nessuna necessità di registrazione e di manutenzione; e operazioni di montaggio e smontaggio estremamente rapide e semplificate, che non richiedono altro se non chiavi comuni.

Per concludere, i prezzi: la Panda 30, chiavi in mano, costerà 3.970.700 lire; la «45», 4.702.300 lire.

**Eugenio Ferraris**